

Saint-Sylvestre-sur-Lot

Bulletin Municipal

Décembre 2014



Sommaire

Le mot du Maire.....	P 1	Ecole de musique.....	P 20
Conseil Municipal.....	P 2	Les Enfants de Madagascar.....	P 21
Le Budget Communal.....	P 3	CAAR.....	P 21
Les travaux 2014.....	P 4	Amicale de Gym Volontaire.....	P 22
Les travaux de voirie 2014.....	P 5	Gym Saint Sylvestre.....	P 22
Agriculture.....	P 6	Association Activité Détente.....	P 23
Association des Commerçants.....	P 6	Ecole de danse.....	P 23
Centre Communal d'Action Sociale.....	P 7	Association Vent d'Egypte.....	P 24
Nos marchés.....	P 7	Club de l'amitié.....	P 24
Concours des maisons fleuries.....	P 8	Mirgalhadis.....	P 25
Foire de printemps.....	P 8	Créa-titude.....	P 25
Office du Tourisme.....	P 9	Judo.....	P 26
Camping.....	P 10	Karaté.....	P 26
Bibliothèque.....	P 11	Les Archers des Bastides.....	P 27
Association Parents d'élève.....	P 11	VTT Escapade.....	P 27
Temps d'Activités Périscolaires.....	P 12	Chasse.....	P 28
Au Mini Monde.....	P 13	Pétanque.....	P 28
Crèche Tom' Pouce.....	P 13	ASPSS Rugby à XV.....	P 29
Ecole Maternelle Publique.....	P 14	FCPSS Football.....	P 30
Ecole Élémentaire Publique.....	P 14	Club Cyclotouriste.....	P 31
Institution Sainte-Catherine.....	P 15	Site Internet.....	P 32
Comité des fêtes.....	P 16	Saint-Sylvestre, un autre regard.....	P 32
Fêtes de la Rivière.....	P 17	Présence Verte.....	P 33
ADMR.....	P 18	Aide-mémoire.....	P 33-34-35
Chorale « A Tout Cœur ».....	P 18	Médailles.....	P 35
Don du sang.....	P 19	Bus Tidéo.....	P 36
Comité de jumelage.....	P 19	Etat-civil.....	P 37
Lire et Dire 47.....	P 20		

Le mot du Maire

Monsieur Jean-Pierre Lorenzon a décidé de ne pas renouveler sa candidature au poste de maire en 2014. Je le remercie pour son investissement et son travail lors de ses précédents mandats.

Aujourd'hui, c'est à vous que je dois de présider aux destinées de la commune de Saint-Sylvestre-sur-Lot.

Une élection particulière suite, vous le savez, à l'application pour la première fois dans les communes de plus de 1000 habitants, d'un scrutin permettant une représentation proportionnelle des listes en présence à l'assemblée municipale.

Une nouvelle équipe a été formée, elle se compose de 19 membres dont 3 élus de la liste adverse.

Je souhaite conduire cette équipe avec détermination pour mener à bien la mission que nous ont confiée les électrices et les électeurs pour la satisfaction des habitants de Saint-Sylvestre-sur-Lot, malgré un contexte économique et politique difficile.

Notre commune est en pleine mutation, nous devons accompagner ces changements, nous adapter et anticiper son développement au mieux de ses intérêts et de ses capacités.

Avec la nécessité d'une maîtrise fiscale et malgré la baisse des dotations de l'Etat nous devons :

- Poursuivre les travaux de conservation du patrimoine, d'aménagements et de structuration de nos espaces publics
- Répondre à un certain nombre de contraintes ou d'exigences :
 - La mise en place des rythmes scolaires
 - La mise aux normes d'accessibilité des voiries et des bâtiments publics



- Initier, accompagner, préserver aussi parfois, l'activité, l'équipement et le développement du village et de l'ensemble du territoire de la commune avec tous ses acteurs de vie : commerçants, artisans, agriculteurs, professions libérales, investisseurs, familles, associations
- Faciliter l'accès à l'information de tous par les moyens innovants
- Rester à votre écoute pour réaliser ensemble des projets cohérents

Une gestion saine et mesurée dans le temps portera ses fruits.

Ce bulletin vous donne un certain nombre d'informations sur les principales activités de la commune et souhaite vous informer de l'animation du village grâce au dynamisme de ses associations.

Je remercie à cette occasion l'ensemble des bénévoles de nos associations dont le travail est remarquable.

Toute l'année, les uns et les autres démontrent leur engagement pour animer notre village pour le bonheur de tous.

Noël, nouvel An, les fêtes de fin d'année sont d'actualité, aussi l'ensemble des membres du conseil municipal et moi-même, vous adressons à vos familles et à ceux qui vous sont chers un très bon Noël, de joie et de paix ainsi que tous nos meilleurs vœux de bonne santé et de bonheur pour 2015.

Yann Bihouée,
Maire de Saint-Sylvestre-sur-Lot

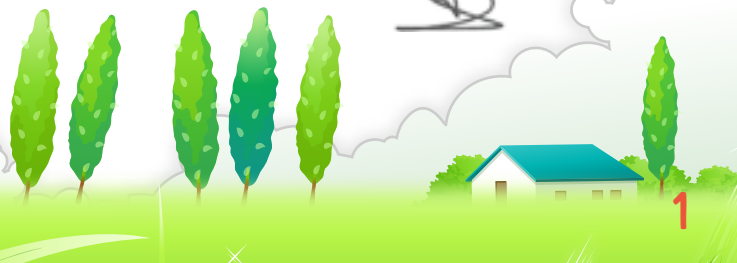

CONSEIL MUNICIPAL



Maire
Yann Bihouée



1^{er} adjoint
Eric Cassagne



2^{ème} adjointe
Sophie Pinsolles



3^{ème} adjoint
Jean-Pierre Lorenzon



4^{ème} adjoint
Jean-Pierre Babel



5^{ème} adjointe
Danièle Borivant

Conseillers municipaux



Monique Lot



M-Claude da Ponte



Daniel Lestieu



Aline Vidal



Laurette Lagarde



Frédéric Veyssière



Patrick Dupertuys



Manuel Midekin



Justine Paviot



Maxime Simounet



Léopold d'Hooghe



Rachel Castex



Sabrina Pasqualin

Commissions Municipales

Commerce - Artisanat - PME - Administration générale *Sophie Pinsolles*

Monique Lot
Eric Cassagne
Marie-Claude da Ponte
Danièle Borivant
Léopold d'Hooghe

Travaux - Voirie - Urbanisme *Eric Cassagne*

Daniel Lestieu
Jean-Pierre Lorenzon
Jean-Pierre Babel
Maxime Simounet
Léopold d'Hooghe

Education - Enfance Jeunesse *Sophie Pinsolles*

Patrick Dupertuys
Justine Paviot
Frédéric Veyssière
Eric Cassagne
Sabrina Pasqualin

Finance - Economie *Jean-Pierre Lorenzon*

Aline Vidal
Frédéric Veyssière
Manuel Midekin
Jean-Pierre Babel
Rachel Castex

Sports - Activités vertes *Jean-Pierre Babel*

Eric Cassagne
Justine Paviot
Patrick Dupertuys
Sophie Pinsolles
Sabrina Pasqualin

Tourisme - Animation - Communication *Danièle Borivant*

Marie-Claude da Ponte
Justine Paviot
Patrick Dupertuys
Frédéric Veyssière
Rachel Castex

Affaires sociales - Animation du bien vieillir *Aline Vidal*

Monique Lot
Danièle Borivant
Marie-Claude da Ponte
Laurette Lagarde
Rachel Castex

Agriculture - Environnement Aménagement - Gestion du territoire *Daniel Lestieu*

Laurette Lagarde
Jean-Pierre Babel
Maxime Simounet
Jean-Pierre Lorenzon
Léopold d'Hooghe

Commission Communale des Impôts Directs de la Commune *Yann Bihouée - Président* *Jean-Pierre Lorenzon - Adjoint délégué*

8 Commissaires titulaires
8 Commissaires suppléants

Le Budget Communal

Le budget communal comprend le budget principal et trois budgets annexes, de façon à individualiser certaines opérations, comme la création de l'atelier relais, la rénovation du quartier de la Poste ou encore l'opération de lotissement de la Marinieste-haut.

Chaque budget comprend une section de fonctionnement et une section d'investissement.

En début d'année est voté par le Conseil Municipal le budget primitif, c'est-à-dire la prévision des dépenses et des recettes de l'année.

Le compte administratif, quant à lui, enregistre ensuite tous les mouvements réels de la période, tant pour le budget principal que pour les budgets annexes.

Ci-dessous sont présentés les principaux postes du budget primitif principal pour 2014 ; budget qui s'équilibre en recettes et en dépenses pour un montant de 2 176 110 € en section de fonctionnement, et de 2 190 146 € en section d'investissement.

Les principaux investissements prévus en 2014 concernent notamment les travaux de voirie, les études relatives à l'accessibilité des locaux de la mairie et à la restauration de l'église et des abords de St Aignan, l'aménagement du lotissement de la Marinieste-haut, la création d'un parcours de santé, d'un parcours VTT, l'aménagement des espaces rue du pont et devant la salle des fêtes.

Comme dans les années précédentes, la gestion rigoureuse des frais de fonctionnement permet un autofinancement approprié des investissements, sans alourdir le poids des impôts locaux. Ainsi, le Conseil Municipal a pu voter ce budget primitif sans augmentation des taux d'imposition communaux.

► INVESTISSEMENTS

Principales dépenses :

Acquisition de biens mobiliers et immobiliers.....	29 572 €
Travaux divers de bâtiments.....	332 000 €
Travaux de voirie et réseaux divers.....	280 000 €
Remboursement de la dette.....	77 900 €
Morcellement de « la Marinieste-haut ».....	1 210 080 €
Restes à réaliser sur opérations antérieures.....	260 594 €
TOTAL.....	2 190 146 €

Principales recettes :

Virement de la section de fonctionnement.....	312 000 €
Subventions.....	125 700 €
Résultat affecté.....	98 401 €
Fonds de compensation TVA.....	62 490 €
Fonds de concours et participations.....	67 850 €
Cession de terrains.....	1 351 507 €
Amortissement.....	10 005 €
Restes à réaliser sur opérations antérieures.....	93 978 €
Excédent reporté.....	68 215 €
TOTAL.....	2 190 146 €



► FONCTIONNEMENT

Principales dépenses :

Charges à caractère général.....	386 005 €
Autres charges de gestion courante.....	323 500 €
Personnels et assimilés.....	788 860 €
Dette.....	45 750 €
Charges exceptionnelles et de péréquation.....	108 770 €
Dotations aux provisions et aux amortissements.....	211 225 €
Virement à la section d'investissement.....	312 000 €
TOTAL.....	2 176 110 €

Principales recettes :

Impôts et taxes.....	1 079 631 €
Dotations subventions.....	527 160 €
Autres produits divers.....	56 099 €
Résultat antérieur reporté.....	513 220 €
TOTAL.....	2 176 110 €

Les travaux 2014

- Nettoyage des berges à la Mariniessse
- Parcours de santé
- Parcours VTT
- Aménagement de « L'Espace du bout du Pont »
- Aménagement du parking de la salle des fêtes
- Travaux lotissement tranches 3 et 4

► Nettoyage des berges de la Mariniessse

Certains habitants du lotissement de la Mariniessse souhaitaient que la rivière soit d'avantage mise en valeur par une végétation moins importante sur ses berges.

Le personnel communal a donc effectué un nettoyage plus sévère, afin de privilégier certains trous de lumière et points de vue sur le Lot.

Par ailleurs, l'épareuse de la Communauté de Communes a parachevé le travail le plus bas possible, en attendant l'intervention de la barge.

► Parcours de santé

Un cheminement piétonnier agrémenté par l'installation de 3 ateliers de parcours de santé a été aménagé le long des berges à la Mariniessse. Les promeneurs y sont de plus en plus nombreux.

Il est cependant regrettable que les propriétaires de nos amis les chiens ne pensent pas davantage aux enfants qui courent dans la pelouse et ne regardent pas toujours où ils mettent les pieds.

L'ancien terrain de boule de la Mariniessse a été remis en état. A vous de l'utiliser.....



► Parcours VTT

Un parcours VTT a été installé en contrebas de la salle multisports de Galiane, 13 ateliers en bois permettent aux amateurs de vélo tout terrain, petits ou grands, de s'adonner à leur sport favori.

Les écoles lors des Temps d'Activités Périscolaires (TAP) pourront utiliser régulièrement ce parcours qui est ouvert à tous, mais avec le respect des ces installations.

► L'espace du « BOUT DU PONT »

Les bâtiments situés en face du restaurant « Au fil de l'eau » avaient été rasés lors du précédent mandat. Cet espace là a aujourd'hui été entièrement réhabilité en 2 parties.

Côté haut : un parking d'une douzaine de places.

Côté Lot : un espace vert arboré et clôturé, avec quelques bancs et tables de pique-nique, qui surplombe la rivière et propose une jolie vue sur la basilique de Notre-Dame de Peyragude, le Port et le coteau de Penne.

► L'espace devant la salle des fêtes

L'aménagement du pourtour de la mairie a trouvé, en 2014, une continuité avec l'extension du parking de la salle des fêtes et l'aménagement paysager se trouvant devant la salle. Les services techniques municipaux sont chargés de cet aménagement paysager en restant dans le même esprit des réalisations de la partie haute.

Le déplacement des containers de tri sélectif avait été une motivation supplémentaire à la réalisation de ce projet. Le stationnement aujourd'hui est une condition essentielle au développement du commerce dans un village.

Nous faisons notre possible pour que vous n'ayez pas de problème de stationnement.



Les travaux de voirie 2014

► Revêtement ECOLVIA :

- Route reliant Saint-Aignan au lieu-dit "IENA" à la limite de la commune de Villeneuve-sur-Lot direction Cadrès.
- Avenue de Galiane

► Revêtement bicouche :

- Rue des Martins Pêcheurs
- Rues des tranches 1 et 2 dans le nouveau lotissement de la "Mariniessse haut" avec quelques points lumineux.

Cette solution a été prise afin que les habitants des nouvelles constructions puissent bénéficier d'un accès correct en attendant la vente des autres lots et le revêtement définitif.

► Point des travaux sur l'ensemble de la Commune.

La peinture au sol des places de parking et la signalisation horizontale dans le centre du village ont été renouvelées.

Il est regrettable que ce marquage ne soit pas toujours respecté...

Un revêtement en enrobé a été effectué sur la RD911, du carrefour avec la route de Monflanquin jusqu'au rond point route de Fumel.

Ces travaux finissent le chantier sur cet axe. Ils avaient été commencés avec l'enfouissement des réseaux il y a 2 ans.



Agriculture

L'Année 2014 est une année charnière pour rentrer dans la nouvelle PAC 2015-2019

La saison pour la culture de la céréale à paille a plutôt été modeste, liée en partie par son rendement et par son cours, la culture du maïs quant à elle a fait de bons rendements, la production mondiale également, ce qui engendre des prix à la baisse.

La culture du maïs semences s'est bien comportée et reste une culture contractuelle, la baisse de son prix reste plus modérée que celle du maïs consommation.

Le maraîchage qu'il soit traditionnel ou bio souffre d'une baisse de consommation régionale.

Le recyclage des plastiques agricoles reste encore un souci pour nos agriculteurs, nos collectivités, les organismes coopérateurs et autres, ces matières étant souvent souillées par la terre donc difficiles à recycler.

Les agriculteurs de notre commune se diversifient en offrant des ventes directes à la ferme ou sur les marchés locaux. Un grand merci à eux pour la qualité de leurs produits et leur fidélité à leurs clients.

Une étude est en cours pour la réouverture de certains de nos chemins communaux. L'entretien régulier de ces chemins avec la participation de nos agriculteurs, chasseurs et les clubs organisateurs de randonnée pédestre et VTT s'effectuent en harmonie. Merci à tous, cette démarche permet de préserver notre environnement et la belle campagne que nous aimons.

L'agriculture aujourd'hui est devenue raisonnée tant au niveau traitement que pour l'irrigation dans un respect environnemental.

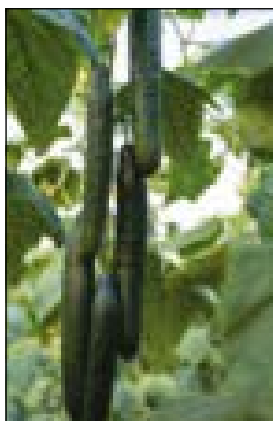

Association des Commerçants

En ce début d'année 2015, tous les membres de l'association des commerçants et artisans de Saint-Sylvestre-sur-Lot tiennent à remercier tous leurs clients d'ici et d'ailleurs, pour leur fidélité tout au long de l'année 2014, et leur souhaitent leurs meilleurs vœux de santé, de réussite et de bonheur pour celle qui vient.

Dans un contexte de plus en plus difficile, l'association tâchera de vous proposer de nombreuses animations, et c'est toujours avec les valeurs professionnelles qui les

animent, que vos commerçants et artisans se mettront à votre service tout au long de cette nouvelle année. Des hommes et des femmes s'engagent pour vous au quotidien.

Ils comptent sur vous, sur votre fidélité, sûrs que vous répondrez favorablement à leur invitation.

D'avance, merci.

Centre Communal d'Action Sociale

PORTAGE DE REPAS A DOMICILE

Ce service très utile répond aux besoins de personnes ayant des difficultés à confectionner leurs repas (sortie d'hospitalisation, personnes malades, handicapées ou dépendantes de la commune) ce qui permet un maintien à domicile. Cette prestation s'effectue en barquette thermo-scellée, pour une bonne hygiène et une bonne conservation des aliments. Les repas sont confectionnés par l'unité du Centre Hospitalier de Villeneuve, et livrés en liaison froide par une équipe qualifiée, avec possibilités de choix des menus. Une participation est prise en charge par le Centre Communal d'Action Sociale pour les personnes ayant des revenus faibles.

CES REPAS SONT LIVRES :

- LUNDI : Livraison du repas de Lundi
- MARDI : Livraison des repas de Mardi et Mercredi
- JEUDI : Livraison des repas de Jeudi et Vendredi
- SAMEDI : Livraison du repas du Samedi
- DIMANCHE : Livraison du repas du Dimanche

Entre le 1^{er} novembre 2013 et le 31 octobre 2014, 3601 repas ont été livrés pour venir en aide à 34 bénéficiaires.

Si vous souhaitez bénéficier de ce service, prenez contact avec le secrétariat de la mairie : 05 53 41 24 58.

PLAN CANICULE

En juin, dans le cadre du plan canicule, des visites aux personnes sensibles ont été effectuées par les équipes du CCAS.

SEMAINE BLEUE

Cette année la semaine bleue a pris place du lundi 13 octobre au vendredi 17 octobre. Le jeudi 16 octobre le club des Aînés a organisé son traditionnel loto à la salle des fêtes, loto qui a remporté un vif succès. Cette après-midi récréative s'est terminée par un goûter offert par la mairie de Saint-Sylvestre-sur-Lot au cours duquel la municipalité avait demandé à Présence Verte de venir faire une démonstration de ce service. Cette intervention a suscité beaucoup de questions sur l'utilité et les avantages de cette prestation et a intéressé bon nombre de nos aînés.

SEMAINE ROSE

Octobre rose. Chaque année la mairie se pare de rose pour rappeler que ce mois est consacré au dépistage précoce du cancer du sein. Cette campagne nationale s'adresse à toutes les femmes pour les sensibiliser sur le premier cancer féminin. Un dépistage précoce permet un meilleur diagnostic avec toutes les chances de guérison.



Nos Marchés

Les marchés du mercredi matin, place du Lot, et du samedi, place de la mairie, regroupent respectivement une trentaine et une douzaine d'exposants tout au long de l'année, avec une augmentation en période estivale.

Ces marchés connaissent toujours autant de succès. Fréquentés toute l'année par une clientèle d'habités, ils attirent en été de nombreux touristes, heureux de trouver sur les étals des produits frais et de qualité.

Merci à tous les producteurs et forains pour leur fidélité tout au long de l'année et ce quelle que soit la météo.



Concours des maisons fleuries 2014

Comme chaque année la municipalité invite les habitants de la commune à fleurir leurs balcons et maisons et à s'inscrire au concours annuel qu'elle organise en partenariat avec le Comité des Fêtes.

► RÉSULTATS DU CONCOURS 2014 :

Catégorie balcons

1^{er} prix : M M^{me} SEUNES Olivier lieudit « Longagne »

2^{ème} prix : M LABRUNIE Francis 12, av. de Villeneuve

3^{ème} prix : M^{me} ROUZIER Alberte av. de Myre Mory, Appt 7

Catégorie petits jardins

1^{er} prix : M M^{me} DESPEYROUX Guy - 6, rue des Mésanges

2^{ème} prix : M M^{me} ALBERTINI Auguste - 7, allée du matin calme

3^{ème} prix : M VIDALENS Pierre - 5, rue des Mésanges

Prix d'encouragement :

M. PONS René 20, allée de la Charmille

M. M^{me} MOMO Fernande 22, allée des Ombrages

Catégorie grands jardins

1^{er} prix : M M^{me} VALLEGIANI Aline - lot. « Foy » n°2

2^{ème} prix : M. M^{me} VALK Johannes - lieudit « Glaudes »

3^{ème} prix : M. et M^{me} GUILBERT Francis - lieudit « Jarry »



A noter que M. et M^{me} Guilbert ont également obtenu un prix d'excellence au concours départemental des maisons fleuries.

La remise des prix a eu lieu le jeudi 20 novembre à la salle des fêtes. La projection d'un diaporama présentant les différents jardins et balcons a été appréciée de tous. Cette manifestation s'est terminée, dans la convivialité, par un buffet dînatoire.

Foire de Printemps

Comme tous les ans la foire de printemps a animé le village de Saint-Sylvestre-sur-Lot du samedi 19 avril au dimanche 27 avril.

L'association des commerçants a proposé de nombreuses promotions, des bons d'achats de plus de 500 € à gagner.

Dès le samedi 19 avril, place de la mairie, grand marché fermier avec animations commerciales.

Le mercredi 23, jour de marché place du Lot, beaucoup de monde autour des différents étals des producteurs et exposants et présentation de véhicules automobiles.

Organisation par l'association des commerçants à 15h d'une chasse au trésor pour les enfants et à 21h d'un grand loto à la salle des fêtes avec plus de 1000 € de lots et 5 cartons gratuits. Ambiance assurée, le tout dans la bonne humeur.

Le samedi 26 avril, jour de la grande foire du printemps, arrivée dès 5h du matin des premiers exposants pour installer au mieux leurs produits, plants, fleurs, arbres, légumes, etc ...

Les écoles et les différentes associations locales ont exposé leur savoir-faire au cours de cette journée. La présence de nos amis alsaciens n'a fait que renforcer la chaleureuse ambiance malgré un temps plus que mitigé.

Samedi 26 avril à 10h45, inauguration de la foire par Monsieur Yann Bihouée, Maire de Saint-Sylvestre-sur-Lot,

entouré des autorités Monsieur Jean-Pierre Lorenzon, Conseiller Général, Madame Marie-Thérèse Pouchou, Présidente de la Communauté de Communes, ainsi que les maires et les élus du canton qui ont visité tous les stands.

A 14h30, concours de pétanque doublettes avec remise des coupes de la Municipalité et du Conseil Général.

Malgré une pluie continue, à 15h30 le défilé de poussettes, landaus et chariots fleuris s'est mis en marche accompagné par la Batucada de Villeneuve. Après le défilé dans les rues du bourg, retour à la salle des fêtes où une collation était offerte pour les petits et les grands.

Le soir, le bal gratuit a clôturé la foire. L'orchestre Danielli a attiré bon nombre d'amateurs de danse et de musique. Ambiance garantie jusqu'à tard dans la nuit.

Enfin, le dimanche 27 avril, l'association des commerçants a organisé un café spectacle à la salle des fêtes.





Bien sûr notre activité première est de contribuer au développement touristique de notre Communauté de Communes mais nous sommes aussi au service de tous ceux qui contribuent à l'activité sociale, culturelle, sportive, économique, de notre territoire.

Avec le soutien de la Communauté de Communes, nous assurons toute l'année nos missions d'accueil, d'information, de promotion et d'animation.

► La saison de Location 2014

Le marché de la location saisonnière subit une période difficile.

Même si cela ne s'applique pas à tous, nous constatons qu'il y a eu moins de locations cette année, en particulier au printemps.

De plus, nous constatons aussi un changement de comportement des vacanciers qui négocient de plus en plus fréquemment les tarifs et réservent de plus en plus tard.



Ce changement de comportement est inévitable ; petit à petit, l'ancienne génération de vacanciers est remplacée par une nouvelle génération plus jeune, habituée à comparer et à négocier avant d'acheter.

► L'activité du port de « Penne - Saint Sylvestre »

L'an passé les conditions d'exploitation du port ont pénalisé notre territoire.

Aussi quand la Communauté de Communes est venue nous trouver pour nous proposer de gérer la Capitainerie nous n'avons pas hésité.

Malgré un début difficile la saison touristique a été un réel succès, tant d'un point de vue économique que touristique.

Nous avons fait vivre le port, développé une nouvelle clientèle touristique que nous avons pu conseiller et garder sur notre territoire.

C'est une chance d'avoir une rivière propice à la promenade et aux activités nautiques.

► Valorisation du Patrimoine.

Vous pouvez découvrir sur vos Smartphones et tablettes : « Les 7 familles du Lot ».

Vous découvrirez en famille et en vous amusant 80 sites du pays guidés par des personnages fous et attachants

A télécharger gratuitement, VISIT47 qui vous fera découvrir près de 200 sites différents, des centaines de « curiosités », plusieurs itinéraires clé en main et un guidage GPS.

Notre office de Tourisme reste à votre écoute et à votre entière disposition et sera heureux de vous accueillir.



Camping Municipal

Les portes du camping « Les berges du Lot » se sont ouvertes le 15 mai pour accueillir les premiers campeurs.

Les campings-caristes sont là depuis déjà plusieurs mois. Certains nous rendent visite et apprécient le confort, l'accueil, le site privilégié du camping pour un coût qui ne dépasse pas forcément celui de nombreuses aires de stationnement pour camping-cars.

Il y a là aussi, à l'ouverture, les fidèles, les amis de longue date (le camping a été mis en gérance, il y a 20 ans), heureux de se retrouver et impatients de recommencer une saison touristique dans la joie et la bonne humeur.

La météo, qui est un sujet de préoccupation important dans un établissement touristique, a été particulièrement clémente en juin et septembre.

Et ce ne sont pas les petites averses du mois de juillet et surtout du mois d'août qui ont perturbé l'ambiance et les activités de chacun au sein du camping : Valérie a fait du vélo tous les jours (ou presque...), J. P. et Louis n'ont pas raté beaucoup de jours de pêche, même si le poisson n'était pas toujours au rendez-vous, Dédé a été imperturbable à la sieste même s'il dit qu'il ne dort jamais l'après-midi...

Les enfants n'ont pas dû rater un seul jour de baignade malgré quelques gouttes de pluies de temps en temps, Antoine et Evelyne ont dû faire tous les vide-greniers de la région, et pas un seul campeur n'a raté l'heure de l'apéro, n'est ce pas Michel, Claude, Francine, Jacky, Marc, Lucette, Manu...

Bref, le camping vit et tourne à plein pendant plus de 3 mois. Les commerçants sont ravis. Les animations proposées par la commune ou les associations telles que le big jump, la silurade ou les repas sur la place remportent un vif succès auprès des campeurs qui n'hésitent pas à se jeter à l'eau, s'il le faut.

D'autre part si vous croisez en été un groupe de marcheurs en tee-shirt bleu ciel sur les routes de notre commune ou des communes voisines, ce sont bien les sportifs des «Berges du Lot » qui vont 2 fois par semaine en pèlerinage à PEYRAGUDE implorer le beau temps (ce n'est cependant pas infaillible...).

L'essentiel pour tous est de passer de bonnes vacances et un agréable séjour, beaucoup reviennent à Saint-Sylvestre-sur-Lot. C'EST BON SIGNE !!



Bibliothèque

Dans les locaux de la bibliothèque, les univers très variés se sont succédés. Après l'Afrique fin 2013, ce sont les pays du froid durant l'hiver, puis les pays d'Asie qui étaient présentés et nous permettaient de voyager grâce aux expositions installées pour le public. Ce mois de juin, les adultes ont pu apprécier une séance d'initiation à l'art floral japonais « Ikébana ». Les animaux des bois se sont ensuite invités pour une semaine au milieu des livres, c'était l'occasion de toucher ces animaux naturalisés.

La lecture est nécessaire ici comme ailleurs : pour tous, ce loisir enrichissant apporte rêveries, informations, apaisement ou adoucit les nuits blanches... Les enfants et les groupes scolaires au nombre de 10 accompagnés de leurs maîtres viennent se ravitailler en lectures plaisir au rythme d'une séance mensuelle. Au cours des 3 premiers trimestres ce sont 8200 livres qui ont circulé dans les foyers de notre village. Un service de réservation efficace passe tous les 15 jours pour répondre aux demandes des lecteurs.

Ces activités occupent une équipe de 4 bénévoles encadrés par la responsable Mauricette Kléber. Huguette Duval, Elodie Tichané et Evelyne Schneider, bénévoles de longue date, secondent la responsable pour l'accueil du public, l'équipement du fond, les réservations... ou le remplacement de celle-ci si nécessaire et toujours avec sourire et bonne humeur.

Axel Morice se cantonne aux petites réparations ou à l'équipement et au rangement des ouvrages.

Un grand MERCI pour le temps qu'ils offrent à ce service culturel gratuit de proximité.

L'informatisation progresse sérieusement, on peut espérer que 2015 soit l'année de l'informatisation du prêt. Pour autant, nous nous attacherons à conserver un rôle d'écoute, de conseil et d'échange si apprécié par nos lecteurs.

Toute l'équipe vous souhaite de belles fêtes de fin d'année.

Notre nouvelle bibliothèque est ouverte au public :

- Mercredi de 9 h à 12 h et de 14 h à 18 h
- Samedi de 9 h à 12 h
- Mardi et jeudi de 17 h à 18 h

Belle année 2015 à tous !



Association Parents d'élèves

L'association des parents d'élèves organise chaque année scolaire diverses manifestations au profit des écoles publiques du village : vente de chocolats, défilé de la foire du printemps, organisation de la kermesse lors de la fête des écoles, repas...

Tous les fonds collectés servent à financer du matériel scolaire, les sorties des enfants (cinéma, voyage de fin d'année...).

Mme Sabrina Pasqualin, Présidente de l'association depuis 2009, cède sa place à M^{me} Coste Daverdon qui, avec une nouvelle équipe de parents, continuera à œuvrer pour le bien de nos enfants.



Temps d'Activités Périscolaires

Mettre en place et réussir en 2014 la réforme des rythmes scolaires telle était l'ambition

Le décret n°2013-77 du 24 janvier 2013 qui organise la semaine scolaire comporte, pour tous les élèves, 24 heures d'enseignement réparties sur 9 demi-journées. Depuis la rentrée l'application de cette réforme est en place dans nos écoles.

Après un diagnostic auprès des parents, de l'ensemble de la communauté éducative, la proposition d'organisation formulée par la municipalité a été adressée à la direction des services départementaux de l'éducation nationale qui a validé notre organisation du temps périscolaire avec un accord dérogatoire de 3 ans pour le primaire dans le cadre d'un projet éducatif territorial rédigé par la commune.

Les temps d'activités périscolaires (TAP) sont organisés de la façon suivante :

- En primaire jeudi et vendredi de 15H30 à 17H
- En maternelle les mardis jeudis et vendredis de 15H30 à 16H30

L'enfant est au cœur de ce projet, le respect de son rythme est primordial.

La mise en place du « PassTap » permet à tous les enfants de faire un choix sur différentes activités et d'organiser au mieux leurs souhaits.

Dans le cadre des TAP, les activités proposées sont ludiques et diverses et se déclinent sous 4 thématiques :

- Exprime Toi
- Arts et culture
- Multimédia et Image
- Ayons l'esprit Sport

Si au terme d'un premier bilan réalisé en novembre, quelques ajustements sont apparus nécessaires, il se dégage une satisfaction globale de la part des enfants, des parents et du corps enseignant.

Les membres de la commission jeunesse sont toujours à l'écoute des enfants et des parents.

Malgré un effort financier conséquent et le souci de proposer un encadrement compétent et de qualité, au bénéfice duquel 5 agents seront proposés à une formation BAFA, la municipalité conserve la volonté de maintenir la gratuité du service aussi longtemps que possible.

Nous continuerons de travailler ensemble afin que cette organisation puisse satisfaire à toutes et tous.

► L'association des cantines scolaires

Dans le même esprit de service aux familles la municipalité contribue à une aide financière au bon fonctionnement de cette association.

Un modèle qui mobilise les énergies et les volontés de beaucoup des parents membres de l'association, des personnels dédiés à la cantine, des élus qui veillent au bon fonctionnement et qui ensemble travaillent sur les projets de l'association.

Comment bien manger, mieux manger, manger bio, consommer des produits de producteurs locaux.

Autant de réflexions pour associer le plus grand nombre de personnes au développement des projets de l'association.

Un grand merci à toutes les personnes qui s'investissent dans et autour de l'école, ce contact privilégié autour de l'enfance et de la famille est primordial dans les circonstances économiques que nous traversons aujourd'hui.



Au Mini Monde



La Maison d'Assistantes Maternelles «Au Mini Monde» peut accueillir 12 enfants de 2 mois à 3 ans.

Elle est située Rue de saint Aignan, au lieu dit « Annets » à Saint-Sylvestre-sur-Lot, elle a ouvert ses portes le 6 janvier 2014.

Trois assistantes maternelles sont à l'origine de sa création. La MAM dote la commune d'un accueil innovant, permettant

aux enfants accueillis d'appréhender, dans un climat familial, dès le plus jeune âge, la vie en collectivité. L'enfant est amené vers l'autonomisation dans le respect de son rythme et de son individualité. La MAM dispose d'une grande maison chaleureuse et d'un cadre extérieur propice à la découverte et à l'épanouissement.

Afin d'accompagner l'enfant vers l'apprentissage de la socialisation nous organisons aussi diverses sorties (Relais des Assistantes Maternelles et Parents, bibliothèque, marché, jardin public...).

La MAM est un mode d'accueil situé entre la crèche et l'assistante maternelle, offrant un accueil familial au sein d'une mini collectivité.

Pour s'adapter aux horaires atypiques des parents, la maison est ouverte du lundi au vendredi de 06 h00 à 19h00.

BONNE Mireille, CHARLES Fanny, RAMBEAU Sylvie

Crèche Tom'Pouce

La Crèche Tom Pouce a accueilli cette année encore 42 familles de la commune et des alentours avec un agrément de 20 enfants.

Les enfants profitent au mieux des extérieurs de la crèche, la cour, le jardin, au meilleur moment de la journée. Ils profitent ainsi de toutes les activités : vélos, porteurs, ballons, bac à sable, poussettes, etc... dans un site ombragé et sécurisé.

Cette année encore nous nous sommes retrouvés avec les familles pour fêter Noël, carnaval autour d'un goûter et autour d'un verre pour la nouvelle année.

Nous avons reçu la compagnie Bachibouzouc au mois de juillet pour un spectacle « 2 bouts » : c'était magique. Les parents et la MAM de Saint-Sylvestre-sur-Lot, « Au mini monde » nous ont rejoint pour cette belle occasion.

Comme chaque année notre expérience de passerelle avec l'école maternelle s'organise. C'est une période très importante pour les enfants et les encadrantes. La rencontre avec les maîtresses, la visite des classes, les sanitaires (très importants !), la cour de récréation, tout cet ensemble rassure, donne confiance aux enfants et aux parents pour le grand pas vers l'école.

Nous avons l'occasion de manger à la cantine et de se rendre compte que les copains sont grands, très grands. Tout ceci se fait sur plusieurs semaines au printemps, et à différents moments de la matinée.

Le Bureau, le personnel ont le souci constant de répondre au bien-être de nos chers petits.

Le Conseil d'Administration de l'association remercie le personnel pour son professionnalisme, sa motivation et son dévouement.

La Crèche Tom Pouce remercie pour leur soutien et leur écoute permanente tous ses partenaires : Caisse d'Allocation Familiales, Mutualité Sociale Agricole, le Crédit Agricole, le Conseil Général du Lot et Garonne, et la Municipalité de Saint-Sylvestre-sur-Lot.

A tous très bonnes fêtes et bonne année.

Le Conseil d'Administration
et l'ensemble du personnel de la crèche Tom'Pouce

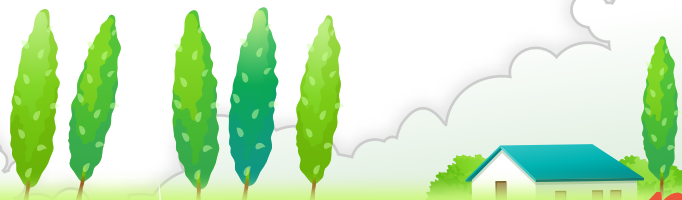

Ecole Publique Maternelle

Après avoir voyagé toute l'année dernière à travers les continents, les 78 petits écoliers de la maternelle publique ont commencé une nouvelle année scolaire sur le thème de la découverte des contes traditionnels. Début octobre, « Boucle d'or et les 3 ours » ont inspiré les activités pédagogiques des diverses classes. Ceci a donné lieu ensuite à l'exploitation du thème de la soupe de légumes et à un projet dans le cadre de la semaine du goût. Les petits élèves se sont rendus au marché de Saint-Sylvestre-sur-Lot afin de remplir leurs paniers de bons légumes frais et de découvrir les différents stands. A cette occasion, la municipalité et le CCAS ont accueilli les classes dans la salle des fêtes pour des ateliers du goût. Ce projet sera poursuivi début novembre par l'organisation d'un marché d'automne par les membres de l'Association des Parents d'Elèves. En décembre, l'école offrira aux enfants la venue du Conteur Pierre Bertrand avec son spectacle « histoires sorties du sac ». Cette année encore, l'équipe pédagogique privilégiera dans ses apprentissages, l'ouverture au milieu artistique à travers son inscription au projet « Eveil culturel » de la Communauté de Communes de Penne.

D'autres projets viendront également enrichir la vie de nos petits écoliers au fil des mois : sensibilisation au respect de l'environnement par le tri des déchets chez les grands, découverte du vivant (à travers des élevages), rencontres sportives avec la maternelle de Penne, cycle natation pour les plus grands et inscription au projet « Hôpital des nounours »...

M^{me} Kléber, animatrice de la Bibliothèque municipale, reste encore cette année une personne ressource pour l'école, elle intervient toujours tous les jeudis matin pour des animations préparées en concertation avec les enseignantes. Les enfants ont également le plaisir de se rendre une fois par mois dans les locaux de la nouvelle bibliothèque municipale.

L'école maternelle continuera à entretenir des liens privilégiés avec la crèche Tom Pouce en reconduisant une intégration en fin d'année des futurs élèves de la rentrée 2015 et préservera les liaisons GS/CP avec l'école primaire (sortie Visite de la Caserne des pompiers en juin 2014).

Rappelons aussi, que la municipalité a mis en place depuis cette rentrée les nouveaux rythmes avec des Temps d'Activités Périscolaires (TAP). Un service de restauration scolaire de qualité, ainsi qu'une garderie gratuite sont toujours à la disposition des familles.

Les nouvelles inscriptions pour la rentrée 2015 seront ouvertes à partir du mois d'Avril, pensez à vous inscrire auprès des services municipaux et à prendre rendez-vous avec M^{me} Baumlin directrice de l'école.



Bonnes fêtes
de fin d'année
à toutes et à tous
L'équipe enseignante de
l'école maternelle de
Saint-Sylvestre-sur-Lot



Ecole Publique élémentaire

2013-2014 a permis à nos élèves de poursuivre leurs apprentissages scolaires dans de bonnes conditions. 20 élèves de CM2 ont quitté l'école pour entrer en classe de sixième au collège Damira Asperti, nous leur souhaitons tous nos vœux de réussite. Les élèves de CP et de CE1 ont fréquenté la piscine de Malbentre avec assiduité. Ils ont ensuite participé aux rencontres sportives : jeux de balle de Villeneuve. Les CE2 ont poursuivi leurs activités de jardinage : semis et plantations n'ont donc plus de secrets pour eux.

Les CM1 ont participé au projet de lecture de la Communauté de Communes. En fin d'année, une sortie au parc « accrobranches » à proximité de Nérac a été organisée et financée par la coopérative scolaire et l'association des parents d'élèves. Cette sortie a connu un franc succès.

L'année scolaire 2014-2015 a bien débuté pour l'école élémentaire avec 130 élèves qui se répartissent ainsi : 27 élèves au CP, 20 élèves au CE1, 27 élèves au CE2, 27 élèves au CM1 et enfin, 30 élèves au CM2. Cette année, la semaine scolaire a été modifiée et les classes travaillent les lundis et mardis de 9h à 17h, le mercredi matin de 9h à midi. Les jeudis et vendredis, l'école se termine à 15h30 pour laisser la place aux activités TAP qui sont organisées par la municipalité.

Elle a planifié, avec la participation du centre de loisirs, de

nombreuses activités éducatives et ludiques qui sont ou seront proposées tout au long de l'année et auxquelles les enfants doivent s'inscrire. En octobre, dans le cadre de la semaine du goût, des classes se sont mises en cuisine et ont confectionné des gâteaux de citrouille et de la soupe (avec le même légume !). D'autres classes ont installé des ateliers de dégustation de confiture mais il fallait d'abord deviner le nom du fruit qui avait été utilisé...

Enfin, à la sortie des vacances de Toussaint, un trufficulteur est venu présenter son métier et sa production aux plus grands.

En fonction de la nouvelle semaine scolaire et en raison de l'augmentation des effectifs et par mesure de sécurité, seuls les CM1 et les CM2 se rendent à pied à la bibliothèque municipale. Un transport de livres vers l'école va se mettre en place pour les autres classes.



Toute l'équipe de
l'école élémentaire
vous souhaite
donc de très bonnes
fêtes et une bonne
année 2015 !



Institution Sainte-Catherine

Les Intelligences Multiples à Sainte Catherine, au service de leurs apprentissages !



Bonne nouvelle : Tous les enfants sont intelligents !
Simplement une école classique ne privilégie que deux types d'intelligence (l'intelligence logico mathématiques et linguistique), alors qu'il en existe huit ! Tous ne s'y retrouvent pas !

Certains enfants ont besoin, pour réussir, d'utiliser une intelligence plus musicale, kinesthésique (par le corps), intrapersonnelle (se connaître), interpersonnelle (par les autres), naturaliste (la nature, le tri) ou visuo-spatiale (schématiser, créer des images mentales).

A Ste Catherine cette année, nous avons cherché à mieux connaître nos élèves, leur fonctionnement et nous leur apprenons à se connaître eux-mêmes pour pouvoir s'appuyer sur leurs intelligences fortes lors de leurs difficultés d'apprentissages.

Plus un enfant a développé d'intelligences variées plus il est efficace dans ses apprentissages et plus il est heureux dans sa vie. Nous cherchons donc au maximum à varier les types d'intelligences qui permettent d'accéder au savoir pour que chaque enfant s'enrichisse des « savoir-faire » des autres.

Tous nos projets (classe verte dans les Pyrénées, Classe cirque, Salon de littérature jeunesse, marchés d'automne, de Noël entièrement organisés par les élèves, Opération nettoyons la nature, fresque murale, création d'un jardin japonais, spectacles, journées d'art ...) travaillent en ce sens. Ils sont prétextes à utiliser ces intelligences multiples au service des compétences du programme à faire acquérir efficacement à nos élèves.

Nous trouvons les enfants plus respectés dans leurs individualités, prenant confiance en eux et progressant de façon plus évidente qu'auparavant.

EN AVANT DANS L'AVENTURE IM (Intelligences Multiples) AU SERVICE DE NOS APPRENTISSAGES UNE ANNEE DE PLUS !

Très bonne année 2015 ...

Les enseignantes : Samantha Plaino en maternelle, Nadège Delvert en cycle 2, Anne Sophie Dufour en cycle 3 et toute l'équipe éducative de Sainte-Catherine.



Comité des fêtes

L'équipe du Comité des Fêtes assure depuis plus de 15 ans des manifestations tout au long de l'année.

En partenariat avec la municipalité, il participe au thé dansant du début d'année, à la traditionnelle foire de printemps, au comité de jumelage et au concours des maisons fleuries.

► Réveillon du Nouvel an

Le point fort de ces manifestations est sans aucun doute le réveillon du Nouvel An qui attire de nombreux habitués.

Les bénévoles du Comité des Fêtes mettent un point d'honneur à décorer chaque année, différemment, la salle des fêtes pour offrir aux convives un endroit sympathique et convivial pour fêter dans la joie et la bonne humeur le passage à la nouvelle année.

► Foire de Printemps

Cette année lors de la foire de printemps nous avons reçu nos amis alsaciens de Lièpvre qui tenaient un stand de choucroute, bière et vins d'Alsace. Malgré un temps plus que mitigé la bonne humeur était de mise en compagnie de cette sympathique équipe.

Le traditionnel défilé de l'après-midi s'est déroulé sous une pluie battante. Heureusement La Batucada nous a fait une animation endiablée dans la salle des fêtes en faisant danser tous les participants.

► 14 juillet

La météo s'est enfin mise au beau le jour du 14 juillet, ce qui a permis de servir le repas sur la place du marché au bord du Lot. Après le traditionnel feu d'artifice, les danseurs ont repris possession de la piste sous la houlette d'un DJ très en forme.

Toute l'équipe du Comité des fêtes vous souhaite de très bonnes fêtes de fin d'année.



Les fêtes de la rivière

Une série d'événements festifs autour de la rivière Lot qui ont d'année en année toujours autant de succès.

Début juillet, la traditionnelle Silurade rassemble pêcheurs et curieux sur la rivière et à table autour des produits de la rivière. Les plus jeunes sont de la fête avec une animation permanente à la salle des fêtes où les scolaires se succèdent pour découvrir les intérêts de notre rivière durant la semaine. Le week-end, c'est au tour des pêcheurs de rivière de faire la traque au silure et les plus jeunes de participer au concours de pêche au coup sur le quai d'honneur.

Dimanche 6 juillet, de nombreux concurrents ont participé au concours de pêche. A midi, l'apéritif et



la dégustation du poisson à la plancha ont toujours autant de succès.

Différents ateliers de découverte de la pêche, animés par la fédération, ont rencontré un vif succès. Ce partenariat qui se renouvelle chaque année démontre l'enthousiasme de toutes et tous pour partager la promotion des différents loisirs pratiqués sur la rivière Lot. Tous les participants ont été récompensés pour leur participation.



Le 13 juillet, le Big Jump investit le plan d'eau, les élus de Saint-Sylvestre-sur-Lot se mouillent pour l'organisation de cette manifestation pour que celle-ci puisse se dérouler dans les meilleures conditions de sécurité. Plongeur, échelles, périmètre de natation, encadrement par un maître nageur diplômé, rien n'est laissé au hasard pour que tout se déroule dans d'excellentes conditions. Cette année l'orage s'est invité à notre insu, mais cela n'a pas découragé les plus téméraires et la fin d'après-midi s'est déroulée de façon très conviviale autour d'un goûter très apprécié.



Les 19 et 20 juillet, une nouvelle attraction plus professionnelle : la pêche aux carnassiers et l'édition 2014 plus particulièrement dédiée au blackbass. Ce sont une trentaine d'équipages qui se sont disséminés sur la rivière sur deux journées pour un concours de compétition. Une technique de professionnel où le doigté est exceptionnel. A faire rêver tous les amateurs tant le toucher est léger et précis.

Merci aux membres de l'ASPSS club de rugby local pour les soirées conviviales que vous nous avez concoctées, elles resteront dans les esprits et les cœurs des moments de rencontres inoubliables.

Tous les concurrents vainqueurs dans leurs catégories respectives ont été honorés par leurs pairs et récompensés par les élus sur le podium.

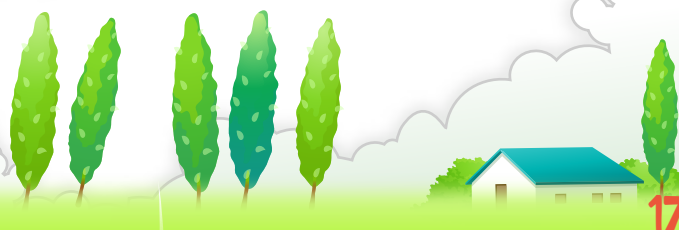



ADMR du Canton de Penne

L'ADMR c'est 35 années d'expérience et un personnel qualifié au service des habitants des 10 communes de canton. Le cœur de son activité est l'aide à la vie quotidienne auprès des personnes âgées, des personnes handicapées, des familles, et aussi de gérer les difficultés liées à un évènement : hospitalisation, grossesse, naissance.

Un large éventail de prestations permet le maintien à domicile ou facilite le quotidien des familles : aide aux repas, courses, aide au lever, au coucher, aide à la toilette, à l'habillage, travaux ménagers et garde d'enfants.

Sans le dévouement des bénévoles notre association ne pourrait pas fonctionner. Etre bénévole de l'ADMR c'est donner, recevoir, échanger, s'enrichir de nouvelles expériences, vous pouvez dès à présent renforcer notre équipe dynamique, n'hésitez pas à nous contacter.

L'emploi d'un salarié à domicile par l'intermédiaire de l'ADMR permet de bénéficier d'un avantage fiscal, à savoir une réduction ou crédit d'impôt égal à 50 % du montant des dépenses engagées.

Pour tout renseignement :

ADMR du Canton de Penne-d'Agenais

16 Avenue de Galiane - 47140 Saint-Sylvestre-sur-Lot

Ouverture des bureaux :

Lundi de 10h à 12h et de 14h à 17h.

Mardi, mercredi, vendredi de 08h30 à 12h30 et 13h30 à 16h45.

Téléphone : 05 53 41 35 61 - 06 82 03 71 44

E-mail : asso.penne@fede47.admr.org



La Chorale Polyphonique A Tout Choeur

Que ce soit pour des obsèques, des mariages, ou autres célébrations, notre sphère de déplacement s'étend principalement de Nérac à Sauveterre-Saint-Front, en passant par Saint-Sulpice, et par la Basilique de Bon-Encontre.

Le recteur de cette Basilique, notre cher Père John HENNESSY, en remerciement de nos diverses participations à des messes votives (Fête des Mères, mois de mai) nous a offert un repas en plein air, en juin dernier, sur les pelouses de son presbytère, ainsi qu'à d'autres chorales venues chanter gratuitement à Bon-Encontre ; le banquet fut fort joyeux (avec moult chansons à boire) où notre Père John plein d'humour fit le tour des tables.

Nos choristes ont participé aux Ancolies à Lourdes, au Diaconia à Marmande. Ces rassemblements commencent à se raréfier, en partie pour raisons familiales (garde

de petits-enfants). Aussi espérons-nous pouvoir recruter hommes et femmes qui ont de bonnes oreilles et du « coffre ».



Qu'on se le dise....

Signalons enfin que notre présidente de longue date, M^{me} Suzanne BRONDEL, se retire de la chorale et passe le flambeau à Guy DUPUY, baryton, que la vice-présidente est M^{me} Joséphine CLAUDEL (soprano), le trésorier reste M. Charles BOYER (basse), et que les secrétaires sont M^{me} Colette ALBERI (alto) et Françoise PASTIER (alto).

Tel est le nouveau bureau, qui continuera, comme l'an passé, à propager la bonne réputation de Saint-Sylvestre-sur-Lot.

Suzanne Brondel - Présidente de la
« Chorale a tout chœur de la Vallée du Lot »

Don du sang



Le don du sang semble se stabiliser à une cinquantaine de donneurs par collecte.

A noter une mobilisation CERTAINE de nombreux jeunes, cela fait plaisir et pourrait bien booster nos collectes à l'avenir. Les dons d'organes doivent progresser. Tous les efforts pour mobiliser de futurs donneurs de sang sont mis en œuvre. Etre donneur est un acte civique qui permet de sauver des vies.

Pour être donneur, il faut :

- Avoir de 18 à 70 ans
- Peser au moins 50 kg
- Etre en bonne santé
- NE PAS ETRE À JEUN



En souhaitant vous voir et vous revoir l'année prochaine, l'équipe de l'EFS et l'Amicale des Donneurs de Sang du canton de Penne-d'Agenais/Saint-Sylvestre-sur-Lot remercient tous les donneurs et vous présentent leurs meilleurs vœux pour 2015.

*La Secrétaire
Madame BLOT*

PROCHAINS DONS EN 2015 : de 16h à 19h à la salle des fêtes de Saint-Sylvestre-sur-Lot

- **Mardi 24 Février**
- **Mardi 21 Avril**

- **Mardi 23 Juin**
- **Mardi 18 Août**

- **Mardi 13 Octobre**
- **Mardi 8 Décembre**

Comité de Jumelage

Une délégation de Lièpvre est venue participer à la foire de printemps et a ainsi animé les rues de Saint-sylvestre par son dynamisme et sa bonne humeur. Les Saint-Sylvestrois ont apprécié leurs spécialités locales et notamment la choucroute qui fut vraiment un plat de circonstance vu la météo du jour.

Le lendemain, après un repas pris en commun, le groupe s'est réparti sur trois activités : un match de phase finale de rugby au stade, l'animation de « ferme en ferme » et le spectacle organisé par les commerçants à la salle des fêtes. Ce fût un week-end bien rempli.

Par ailleurs, lors de l'Assemblée Générale du 10 octobre 2014, Danièle Borivant a succédé, au poste de présidente, à Eric Cassagne qui était en place depuis 17 ans mais qui reste dans le bureau.

Paulette Jeannot, qui était là depuis la création du jumelage en 1992, souhaite elle aussi prendre un peu de recul. Elle a tenu de main de maître tout l'administratif et les comptes de l'association, sans parler de l'organisation des lotos du jumelage qui ont une bonne renommée dans le secteur.

Composition du nouveau bureau :

Présidente : Danièle Borivant

Vice-présidents : Eric Cassagne et André Derrien

Trésorière : Marie-Claude da Ponte

Trésorier adjoint : Daniel Bottacin

Secrétaire : Frédérique Fage

Secrétaire adjointe : Claudette Grocassang

Cette année, les Saint-Sylvestrois se sont déplacés à Lièpvre. Habituellement c'est à l'Ascension que ces voyages se déroulent. Mais des travaux importants dans la salle polyvalente de Lièpvre ont obligé les responsables du comité à retarder la réception en fin d'année.

C'est donc pour les fêtes de la Saint-Nicolas, le week-end du 6 décembre, que notre délégation s'est rendue en Alsace. Non plus en car comme jusqu'à présent, avec ses 12 ou 13 heures de trajet, mais en avion en partance de Toulouse où nous avons rallié Bâle/Mulhouse en 1 h 20.

L'Alsace en décembre c'est tout simplement fantastique avec ses marchés de Noël féériques, ses couleurs, ses illuminations et ses traditions.



Lire et Dire 47

« Lire et Dire 47 » association de lecteurs.

Lire et Dire 47 est une association de lecteurs désireux de partager leur amour des livres.

Les lecteurs se réunissent le 1^{er} lundi de chaque mois, en alternant les horaires et les lieux avec Penne-d'Agenais : les mois pairs, de 17h30 à 19h, salle 2 de l'Ancienne mairie de Saint-Sylvestre-sur-Lot, et les mois impairs, de 20h30 à 22h à la bibliothèque de Penne-d'Agenais.

► Une association active dans le territoire.

L'association Lire et Dire 47 a aussi pour ambition de participer à la vie culturelle des communes proches, Saint-Sylvestre-sur-Lot, Penne-d'Agenais, Auradou, etc...

Elle anime à l'heure actuelle un atelier de lecture et d'aide aux dossiers auprès des adhérentes de la Maison des femmes de Villeneuve-sur-Lot, et peut également proposer des lectures aux personnes âgées, aux enfants des écoles et les collégiens, bibliothèques, usagers de lieux associatifs...



L'association tient des "cafés littéraires" au salon de thé "Le bruit qui court" à Saint-Sylvestre-sur-Lot, et participe aux manifestations du territoire : à Noël à Penne pour Echoppes en fête, en avril à la Foire de Saint-Sylvestre-sur-Lot, avec une vente de livres d'occasion, en juin à l'occasion de la Quinzaine du Livre d'Histoire. L'association participe aussi régulièrement au vide-bibliothèque organisé par l'association des parents d'élèves de Penne-d'Agenais et Saint-Sylvestre-sur-Lot.

L'association organise pour la 3^{ème} fois une Grande Dictée, le 23 novembre 2014, à la Salle des Fêtes : deux dictées sont proposées, une pour les adultes, une autre pour les jeunes ; il y a une remise de prix, des livres, bien sûr, mais aussi de nombreux prix offerts par les commerçants généreux et solidaires de nos villages, puis le vin chaud et les pâtisseries.

A bientôt pour toutes ces manifestations !

L'association est ouverte à tous, moyennant une cotisation modique (10 euros/an).

Pour tout contact, s'adresser à Colette Valat : «La Beloune», 47140, Saint-Sylvestre-sur-Lot, Tél. : 06-82-27-19-95 - Courriel : beloune47@orange.fr



Ecole de Musique

- Vous n'avez jamais appris à jouer d'un instrument mais vous avez la passion pour la musique
- Vous avez une connaissance musicale que vous désirez perfectionner
- Vous souhaitez partager votre passion et jouer en duo, trio ou orchestre

Alors n'hésitez pas, rejoignez-nous à l'école de musique de Saint-Sylvestre-sur-Lot pour réaliser votre projet.

Instruments proposés :

- guitare classique, électrique, basse (chaque élève devra se munir de son propre instrument)
- piano

Le solfège n'est pas obligatoire pour les élèves qui pratiquent la guitare basse, électrique et l'accompagnement, mais il reste recommandé pour la guitare classique et le piano.

Les cours se déroulent :

Cours individuels à l'ancienne mairie de Saint-Sylvestre-sur-Lot, place de l'église.

- le mercredi de 9h à 12h
- le vendredi de 16h à 20h30
- le samedi de 8h30 à 19h sans interruption.

Inscriptions :

Toutes personnes, enfants ou adultes sans limite d'âge. Toute l'année sous réserve de place disponible.

S'adresser à M. COSSIGNY Gaëtan
au 05 53 41 68 28 ou 06 84 53 38 14



Les Enfants de Madagascar

L'Association LES ENFANTS DE MADAGASCAR créée en 1991, régie par la loi de 1901, a son siège social à Pradelles 47140 Saint-Sylvestre-sur-Lot. La cotisation annuelle est de 15 euros.

Elle a pour but de venir en aide à des enfants démunis, pauvres ou orphelins et d'assurer leur scolarité et leurs soins de santé et de nourriture, grâce à la vigilance, sur place, de soeur Margot, une Fille de la Sagesse Malgache, honorablement connue.

L'association parraine actuellement 20 enfants, grâce à la générosité de 20 parrains et marraines français.

Un parrainage s'élève à 20 euros par mois.

L'association assure le suivi et la correspondance avec Sœur Margot qui, elle, assure aux parrains et marraines, une photo par année, les bulletins scolaires et des nouvelles de leur protégé.

Nous soutenons aussi :

- un atelier de broderies à Tananarive : les brodeuses sont des mamans dont " le talent s'était endormi dans la misère " nous a confié Emilienne, créatrice de cet atelier il y a une vingtaine d'années.

Les expositions-ventes des magnifiques broderies qu'elles nous confient assurent les salaires de ces femmes souvent seules avec leurs enfants.

- un atelier à Ambositra de sculpture de statuettes " la main de tendresse" ou " l'enfant dans la main de Dieu", emblème de l'association.
- deux écoles privées à Vatomandry sur la côte Est et à Soavimbahoka dont une cantine scolaire assurant un repas par jour à tous les élèves, dans ce quartier de Tananarive.

Nous participons chaque année à la Foire de Printemps de Saint-Sylvestre-sur-Lot, au rassemblement des Anciens de Madagascar à Gruissan à la Pentecôte, à la Foire à la tourtière à Penne-d'Agenais ou à Tournon, aux Echoppes en Fête à la Mairie de Penne-d'Agenais tout le mois de Décembre ou simplement au Marché de Saint-Sylvestre-sur-Lot, avec l'aide de nos adhérents locaux, de l'Office du Tourisme de canton de Penne-d'Agenais ou de la Mairie de Saint-Sylvestre-sur-Lot...

Notre adresse mail : jean.quod@orange.fr

Notre téléphone : 0553412681

Notre site : www.lesenfantsdemadagascar47



CAAR

Les 1^{ères} foulées de Saint-Sylvestre-sur-Lot, organisées par le C.A.A.R (Comité d'Animation Autour de la Rivière de Saint-Sylvestre-sur-Lot), auront lieu le dimanche 19 avril 2015.

Que ce soit pour battre son record, ou simplement par défi, cette course à pied de 10 km, au parcours plat sur route, sera l'occasion de partager un moment convivial.

Pour tout renseignement : www.lesfouleesdesaintsylvestre.fr

A très vite !

Amicale de Gymnastique Volontaire du Canton de Penne

Après une trêve estivale bien méritée, les adhérents de l'association ont repris les cours et se sont retrouvés plus motivés que jamais pour des activités sportives et ludiques.

Ces séances proposent une gymnastique où l'on fait travailler le corps et l'esprit pour améliorer les journées du quotidien.

Le sport est bon pour la santé, il augmente les capacités physiques... cardio-respiratoire... équilibre... renforcement musculaire... mémoire...

L'animatrice vous assure des cours dans la sportivité et la convivialité.

La Présidente, Mme DWELSHAUVERS



Association de Gymnastique Volontaire Section de Saint-Sylvestre-sur-Lot

Comme chaque année notre club a connu ses moments de réjouissances et de partages sportifs.

Nous étions 54 licenciés en majorité des femmes avec cependant quelques messieurs, sans compter nos invités des sections de l'amicale du canton de Penne, Dausse et de Monflanquin.



Trois activités ont été proposées :

- La GYM SENIORS avec 20 participants dont 2 marcheurs
- La GYM ADULTES avec 20 participants dont 9 marcheurs
- La MARCHÉ avec ses 35 randonneurs pour la saison 2013-2014

L'évènement notable de l'année 2014 a été l'attribution du LABEL QUALITE.

Ce label récompense les efforts de chacun pour assurer le bon fonctionnement et la raison d'être de notre Club.

Animatrices, dirigeants et participants, dans une ambiance conviviale et amicale, sont tous concernés par l'objectif fédéral : SPORT SANTE.

Quel que soit votre âge, si vous désirez vous joindre à nous, soyez assuré d'un accueil chaleureux.

Bienvenue également à d'éventuels stagiaires attirés par la formation d'animateurs proposée par la fédération française d'éducation physique et de gymnastique volontaire (F.F.E.P.G.V.).

Raymonde ROGER, présidente du Club, reste à votre écoute pour toute information concernant vos projets et souhaite à chacun une excellente année sportive.



La Présidente, Raymonde Roger

Yoga Activité Détente



L'association "Activité Détente" vous propose :

► Séance de hatha-yoga

Pour toute personne désirant améliorer sa santé physique et mentale.

La pratique est composée d'un travail postural, respiratoire, d'exercices de concentration et de relaxation accessibles à tous et toutes.

- Le lundi de 18h30 à 19h 45
- Le jeudi de 18h15 à 19h30 et de 20h à 21h15
- Le mardi de 10h à 11h15

► Séance de relaxation

Pour toute personne qui ne désire pas travailler physiquement mais qui souhaite s'octroyer un bon moment de détente et de confort.

Pour ceux qui souhaitent calmer le mental et améliorer leur qualité de vie.

- Le mercredi à partir de 18h

Pour tout renseignement : contacter Marie-France au 06 26 76 28 40

ou consulter le site www.yoga-lotetgaronne.com



L'école de Danse

Le bilan de l'année dernière a été très positif avec un effectif de 120 adhérents.

► Cours les mercredis :

- 14H - 14H45 éveil (4/5ans) • 14H45 - 15H45 : classique 6/7ans
- 15H45 - 16H45: jazz initiation • 16H45 - 17H45: jazz débutant
- 18H15.18H45: abdos-fessiers • 18H45 - 19H30: step /lia
- 19H30 - 20H15: zumba

Le professeur : Jennifer CUCCHI

Le gala de fin d'année aura lieu le dernier week-end de juin.



Association Vent d'Egypte

DANSE ORIENTALE ET TRIBAL ATS

L'association propose des cours de danse, des ateliers de massage et participe à l'accueil périscolaire à l'école de Saint-Sylvestre-sur-Lot (danse, éveil corporel et cours d'espagnol).

► Les cours de danse Orientale :

Danse orientale, rythmes et accessoires : canne, voile et double voile, ailes d'Isis, danse du sabre, éventail, ... Les cours se déroulent dans la salle multisports :

- Les vendredis matin :
de 10h à 12h : danse orientale, niveau avancé
- Les samedis :
de 16h à 19h : danse orientale, niveau initiation intermédiaire et avancé.

► Nouveau cette année! Unique dans le département ! Les cours de Tribal ATS ...

L'ATS ou American Tribal Style est un style de danse moderne qui s'inspire des mouvements folkloriques (danse orientale, le flamenco, la danse indienne, la danse tzigane...). L'ATS se danse en « tribu », la communication entre les danseuses se fait à partir d'un vocabulaire commun et de clés... C'est une danse d'improvisation en groupe très ludique !

Flecha a créé la tribu AyanAT'S qui signifie « fleur éternelle ».

La tribu est pour l'instant composée de 6 membres qui suivent des cours intensifs avec Alina Quillet de la Comédie Tribale !



► LES REPRÉSENTATIONS

Cette année l'association s'est déplacée dans le Lot et le Lot-et-Garonne pour animer des soirées et partager sa passion, notamment à la foire d'Agen en septembre 2014.

À Saint-Sylvestre-sur-Lot :

- samedi 6 juin 2015 : Gala de fin d'année
- samedi 20 juin 2015 : Fête des écoles

► Contactez l'association ! Venez nous rejoindre !

Contactez Flecha au 06 46 35 14 99
ou par mail ventdegypte@gmail.com Site Internet :
ventdegypte.blogspot.com
ou <https://www.facebook.com/flechad>

Le club de l'amitié

Le Club de l'Amitié de Saint-Sylvestre-sur-Lot est ouvert tous les jeudis à partir de 13 h 30 à toutes les personnes désireuses de passer un moment de détente hors de chez elle, à partir de 50 ans.

L'année 2014 a commencé par l'Assemblée Générale du 12 décembre 2013, suivie du repas de Noël qui a rassemblé plus de 100 personnes, les anniversaires 80-90 ans, 50-60 ans de mariage furent fêtés dans la joie.

Le 9 Janvier nous avons partagé les galettes des Rois.

Le 12 février, à l'initiative de la municipalité, 120 personnes de Saint-Sylvestre-sur-Lot et des communes des environs ont participé, à la salle des fêtes, à une information sur la sécurité des seniors et la prévention des actes de malveillance.

Le 16 février eut lieu le 1^{er} grand loto, belle réussite.

Le 6 mars, nous avons rejoint nos amis d'Espère dans le Lot, dégusté un très bon repas lotois suivi d'un spectacle de variétés, très bonne journée.

Le 11 mars, réunion d'information organisée par le Président Départemental.

Le 26 avril, participation à la foire de printemps, défilé de vélos fleuris, déguisements, sous la pluie.

Le 22 mai, nous avons fêté les 100 ans de notre doyenne

du Club, Mme SOUQUET Anna, adhérente au Club depuis 35 ans, dans la joie et la bonne humeur.

Le 11 juin, sortie d'une journée au viaduc de Garabit, très bonne journée.

Du 22 au 28 juin, voyage annuel organisé par la fédération départementale, nous avons parcouru la basse Normandie pendant une semaine avec du beau temps.

Le 7 Octobre sortie d'une journée dans les environs de LAROQUE-GAGEAC avec animation publicitaire, repas gourmand et croisière en gabare sur la Dordogne.

Le 16 Octobre « semaine bleue », après-midi détente avec petit loto à la Salle des Fêtes, réservé aux retraités de Saint Sylvestre-sur-Lot.

Le 19 Octobre Grand Loto du Club à la Salle des Fêtes.

Nous terminons l'année le jeudi 18 Décembre par notre Assemblée Générale qui verra aussi le commencement de l'année 2015.



Mirgalhadis, Le patch en vallée d'Olt

Ce club a depuis longtemps fait ses preuves. De nouvelles adhérentes en septembre 2014 et nous voilà nombreuses mais toujours pleine d'ardeur pour ces activités qui nous procurent autant de satisfaction.

Nous espérons vous éblouir lors de notre exposition en septembre 2015 dans la salle des fêtes de Saint-Sylvestre-sur-Lot.

Si l'envie vous prend vous pouvez venir nous voir et plus..... si affinités

Nous sommes dans l'ancienne mairie salles B et A

Les mardis de 13h30 à 18h et 1 fois par mois de 9h à 18h

Les mercredis (2^{ème} et 3^{ème} semaine du mois de 9h à 18h)

Nos ateliers :

Patchwork, Boutis, Hardanger, Points comptés ; Broderie aux rubans ; Cartonnage.

Le tout chapeauté par des personnes compétentes.

Venez, j'insiste, car plus on est nombreuses plus on délire et de cet état naît des œuvres, le tout dans la bonne humeur.

Ou contactez-nous au 05.53.41.78.15.

Madame COSTE, Présidente



CréA-titude



Les loisirs créatifs regroupent de nombreuses techniques. Au sein de l'Association, nous en pratiquons quelques-unes et en testons de nouvelles chaque année.

En 2014, nous avons fait du coloriage, pas comme le font les petits enfants mais comme nous l'a montré Edwige Ambroise lors de plusieurs stages passés en sa compagnie. Il est surprenant de voir les jolis tableaux que l'on peut réaliser rapidement suivant sa technique.

Certaines d'entre nous se sont aussi essayées à la vannerie lors d'un stage effectué chez Christian Boncour à Anthé. C'est avec fierté qu'elles sont reparties avec le panier qu'elles ont réalisé sous ses conseils avisés.

Une journée sera programmée au printemps prochain dans son atelier pour réaliser un autre objet en osier.

Outre un nouvel apprentissage, ces stages sont l'occasion de passer de bons moments avec des personnes passionnées par leur travail, des artistes dans leur domaine.

Nous ne sommes pas à court d'idées, de nouvelles formations seront abordées en cours d'année.

Dès Janvier, ce sera une journée de broderie aux rubans, animée par Nathalie "Bazar de Roulottes". D'autres suivront....

Le 4^{ème} salon de la création artisanale, le 16 novembre, a encore eu un franc succès auprès des artisans de la région.

Plusieurs étaient sur liste d'attente, faute de place.

Nous espérons pouvoir les accueillir l'an prochain.

De nouvelles adhérentes sont venues se joindre à nous en cours d'année.

Si vous souhaitez nous rencontrer, nous nous réunissons, dans une ambiance conviviale, une journée par semaine : les 1^{er}, 4^e et 5^e mercredis du mois et les 2^e et 3^e vendredis du mois de 9h 30 à 18h, salle 2 de l'ancienne mairie.

Vous serez les bienvenu(e)s.



Judo club de Saint-Sylvestre-sur-Lot

► Une activité soutenue

Des stages interclubs avec le Judo club Fumel-Libos et le Judo club Laroque Timbaut. Une rencontre interclubs avec les adultes. Des remises de récompenses en fin de saison. De bons résultats pour tous nos petits judokas dans les diverses compétitions.

Les cours sont assurés par Damien RENOUX (ceinture noire 2ème DAN et Diplôme d'Etat de la Jeunesse, de l'Education Populaire et Sportive: DE JEPS).

► Un encadrement de qualité

Rejoignez-nous à la salle multisports, novices ou initiés (enfants et adultes). Les cours ont lieu :

Le lundi : 17h30 à 18h15 pour les débutants (4-6 ans)
18h15 à 19h15 pour les confirmés
19h15 à 20h30 pour les adultes
Le samedi : 10h à 11h pour les débutants (4-6 ans)++
11h à 12h pour les confirmés

Pour tous renseignements, contacter:

M. RENOUX Yves au 05.53.41.45.98 ou 06.37.26.65.94



Club de Karaté

Membres du Bureau saison 2014-2015:

Président : M. Jean-Marie CANTAYRE Tél : 06.04.19.83.15

Président d'honneur : M. Yvan SIMON

Trésorier : M^{me} Zohra CANTAYRE

Vice trésorier : M. Renaud RISTOR

Secrétaire : M. Philippe FRANCES Tél : 06.82.92.49.00

Secrétaire adjoint : M^{me} Christelle FRANCES

Pour tout renseignement ou nouvelle inscription vous pouvez contacter le président ou le secrétaire aux numéros ci-dessus.

► Entraîneurs

M. Frédéric CANTAYRE 2ème Dan

M. Fabien Fregfond 2ème Dan

M. Loïc GOMEZ 1ère Dan

M. Christophe FAVARETTO 1ère Dan

Aide entraîneur Mr Daniel DELANIS 3ème Dan

► Les cours se déroulent le mardi et le vendredi

- Mardi de 18h à 19h avec « les petits tigres » (-de 13 ans)
de 19h à 20h30 « les samouraïs » (adultes et + de 13 ans)
- Vendredi de 18h à 19h avec « les petits tigres »
de 19h00 à 20h30 avec « les samouraïs »

► Programme de la saison 2014-2015

Nous comptons plus de 40 licenciés en constante augmentation. Evénements à venir : stage de Karaté Défense le samedi 22 novembre 2014 avec M. Christian Panattoni 7^{ème} Dan Directeur Technique Régional.

Participation du club à différents championnats de Ligue, stages, et trophées. Passage de grades au mois de Juin. Présentation de 4 ceintures marron au grade de ceinture noire en avril et en juin.

► Bilan de la saison écoulée

30 novembre 2013 : Championnat Départemental 47 Combat et Kata : 8 participants

1^{er} février 2014 : Championnat de Ligue Combat Bouscat Bordeaux : 2 participants Gilbert Anselin et Seube Kylian

4 mai 2014 : Trophée 24 Coulounieix Chamier Dordogne : 11 participants

5 avril 2014 : Stage avec Christian PANATTONI 7^{ème} Dan

17 et 18 mai 2014 : Stage avec Jonathan PLAGNOL 5^{ème} Dan Champion du Monde 2008 : 12 participants Saint-Sylvestre-sur-Lot sur 35 stagiaires

28 juin 2014 : Passage de ceinture, 16 participants et 16 grades reçus avec succès



Les Archers des Bastides

Les jeunes à l'honneur.

Cette année les jeunes archers se sont particulièrement distingués parmi eux Marine Labarthe, Julien Baisset, Loïc Laguardia, Clément Suchanecki, Halden Melbourne.

Après une brillante saison, ils ont remporté la première place du podium pour la DIVISION DÉPARTEMENTALE TIR A L'ARC. Concours par équipe de la meilleure moyenne sur 4 compétitions en salle et extérieur.

L'engouement de la compétition est aussi chez les adultes, ce qui a donné des résultats très satisfaisants :

- 5 places de podium au Championnat Départemental en salle à 18 mètres à Marmande
- 9 places de podium au Championnat Fédéral à 50 mètres à Nérac

Notons l'arrivée remarquable en compétition de Bernard Paszkowski, 1^{er} au Départemental Fédéral et le maintien d'Arnaud Plantade 3 fois sur le podium en championnat départemental, tout le monde l'a félicité aussi pour sa réussite au baccalauréat.

La révélation est le jeune Loïc Laguardia qui pour sa première participation au Championnat de Ligue en salle va en finale des duels et remporte la médaille d'Argent.

La relève est assurée chez les archers, la passion est là.

Pour venir découvrir cette belle discipline, c'est tout au long de l'année, tous les lundis, de 19H30 à 21H au gymnase Roger Maurel à Penne-d'Agenais.



VTT escapade

L'association ESCAPADE réunit vététistes et pédestres. Lors de la saison 2013/2014 nous comptons 86 adhérents. Nous allons sans doute dépasser les 100 adhérents cette année.

Elle organise la « Journée de la Randonnée » le lundi de pâques réunissant cette année 604 participants. L'an prochain elle aura lieu le 6 avril 2015.

Elle organise les « 3h VTT du canton de Penne ». Cette épreuve a eu lieu à Saint-Sylvestre-sur-Lot au hameau de St Aignan le 19 octobre. 42 équipes VTT ont participé. Comme l'an dernier une randonnée pédestre de 11 ou 15 km était organisée pour les 130 participants.

Le club possède une formation de jeunes vététistes depuis septembre 2011. Près de 19 enfants âgés de 6 à 16 ans se sont donnés rendez-vous pour cette saison 2013/2014. Au programme, différents aspects du VTT sont abordés : cross country à travers des balades sur le plateau de St Michel, le tour de la Basilique, des sorties à « Lascrozes », St Aignan, Massoulès..., différents ateliers réalisés devant le local (slalom, jeu d'équilibre, carré statique, courses en relais)...

Les entraînements ont lieu tous les samedis de 14h à 16h30 ou 17h30 hors vacances scolaires. Pour la rentrée de septembre ce sont 30 enfants de 8 à 15 ans qui ont repris les cours, pour la plupart d'entre eux au local « Carlane » à Penne-d'Agenais. Les cours sont assurés par le président Sébastien

Berthoumieux (BF2A) et plusieurs animateurs BF1A (Céline Cavarzan, Pierre De Lafaye, Laurent Pinthon et Quèbre, etc) et aides ponctuelles de parents. Les enfants participent également aux Kid Bikes (rencontres entre école de VTT). Le club ESCAPADE en a organisé une à Lascroze le 24 mai 2014. 80 enfants sont venus d'Estillac, Le Mas, Accro Vélo, Tonneins, Pujols et Duras. UnKid Bike a été organisé le 13 décembre à Saint-Sylvestre-sur-Lot sur le site de la Marinière.

Pour tous renseignements veuillez contacter

M. BERTHOUMIEUX Sébastien au 06.88.23.03.14

ou sebastien_berthoumieux@orange.fr.



Société de chasse

L'année 2013/2014 s'est bien terminée. L'effectif de sociétaires chasseurs pour la saison 2014/2015 reste stable. Malgré des conditions climatiques peu favorables la reproduction a été correcte pour les espèces représentées sur notre commune.

Comme d'habitude, lors de la saison de chasse, des battues seront organisées pour réguler le gros gibier afin d'éviter les surpopulations (limitant dégâts et accidents).

Les lâchers viennent compléter les populations de petits gibiers qui peuvent engendrer des dégâts sur les cultures et des accidents de la circulation. Le partage du territoire avec les vététistes et les randonneurs, lors des différentes manifestations, n'a posé aucun problème et s'est déroulé dans un excellent état d'esprit.

Le banquet annuel des chasseurs est fixé au samedi 24 février 2015 à 20 h à la salle des fêtes de Saint-Sylvestre-sur-Lot.

Les chasseurs et leurs amis seront les bienvenus pour la réussite de la manifestation.



En attendant ce moment de convivialité, bonnes fêtes de fin d'année et bonne et heureuse année à tous.

Pour tous renseignements n'hésitez pas à nous contacter:

M. TAILLADE 05.53.41.32.80

M. LOUBATIÉ 05 53 40 31 54

Pétanque Penne / Saint-Sylvestre

Les concours organisés par le club connaissent un franc succès. Ils sont officiels le jour de la Foire de printemps, avec les coupes des Maires et du Conseiller Général, et en novembre au boulodrome, ils sont d'entraînement, ouverts à tous, tous les mercredis après-midi, en 4 parties, où l'intérêt du jeu s'allie à la convivialité, on change de partenaire et d'adversaire à chaque partie.

Pour ces concours, la fréquentation augmente régulièrement pour la plus grande satisfaction des responsables.

Pour les jeunes la licence est gratuite et pour les mordus, il existe des journées de détection départementale au boulodrome (couvert et chauffé) de Ste Livrade : pour ceux qui sont intéressés, prendre contact au club-house, place du Lot, tous les après-midi après 15H.

Le comité d'animation a été très performant, et ses soirées repas ont toujours autant de succès. La recette est simple : assiettes très bien garnies, ambiance assurée, tout cela pour un prix modique. Merci aux responsables de leur implication !

Les compétiteurs se sont retrouvés fin août pour le rendez-vous annuel du tête à tête interne au club, qui cette année a vu les victoires de Monique chez les féminines, Shalom en catégorie jeunes, et Charly chez les masculins. Nous en avons profité pour partager ensuite un moment de très grande convivialité : grillades avec animation musicale jusqu'à une heure avancée, la bonne humeur générale n'était pas forcée !

En plus des concours traditionnels, notre club participe aussi à la Coupe de France et s'est inscrit cette année à la Coupe des

clubs, compétition départementale un peu plus abordable qui permet de mieux s'apprécier entre participants : chacune des 6 équipes de 8 joueurs reçoit les 5 autres, donc à la fin de la saison, on se connaît tous un peu mieux !

Dans la même philosophie, nous poursuivons nos échanges avec nos voisins de Monségur, Tournon et Trentels.

Toutes ces rencontres, bien que décontractées, se déroulent quand même dans un esprit « compétition » car chaque participant sait que sa performance individuelle est influente pour celle de l'équipe.

Cela fait monter le niveau de jeu et permet à chacun de progresser en se divertissant, ce qui est bien la finalité de toute pratique sportive !

2015 va aussi voir le club de pétanque renouveler ses maillots, ses tenues devrais-je dire car la fédération exige des hauts homogènes pour toutes les équipes disputant les qualifications, ce dès le mois de janvier.

Du travail pour les responsables, bénévoles bien sûr, mais pour le contentement de tous les membres, ce qui est le plus important.

Bonne année bouliste à tous !



L'ASPSS veut renouer avec son passé

La saison 2013-2014 a été tout aussi compliquée que la précédente, ce n'est que sur le tapis vert que l'ASPSS XV a été maintenue dans le championnat territorial de première série.

Un effectif décimé par vingt trois départs de joueurs ayant souhaité migrer sous d'autres cieux pour diverses raisons, cette hémorragie a obligé le club présidé par Gilles Ménage à faire face à cette situation délicate.

Pour aligner deux équipes beaucoup de tracas tant bien que mal l'ASPSS a fait le dos rond, les joueurs ont fait preuve de beaucoup de courage pour terminer la saison. 2013-2014 à oublier, bravo à ceux qui ont honoré leurs couleurs.

Le 21 juin 2014, lors de l'assemblée générale, le président Gilles Ménage décidait de mettre un terme à ses fonctions de président du club.

Un groupe d'une trentaine de bénévoles reprenaient le flambeau avec comme objectif de redonner à l'ASPSS son lustre d'antan.

Un nouveau comité directeur était élu.

Un duo d'entraîneurs composé de Gérard Lombange, conforté dans ses fonctions, aidé par Sébastien Delmouly.

Un recrutement qualitatif avec des joueurs expérimentés aux postes clés, une dizaine de juniors issus du club ont été enrôlés au sein des équipes 1 et 2.

Le début de cette saison 2014-2015 a été délicat, il est trop tôt pour tirer des plans sur la comète, une chose est sûre, le groupe vit bien, très bien même, un excellent état d'esprit s'en dégage, ce qui est de bonne augure pour les mois et les rencontres à venir.

L'ASPSS c'est aussi l'extra sportif, les bénévoles et joueurs unis comme les doigts de la main ont participé aux diverses festivités estivales proposées par les collectivités de Penne et de Saint-Sylvestre-sur-Lot à savoir : la silurade, la fête de port de Penne, l'embrasement de Peyragude, un énorme vide-grenier place du Lot et le 4 Octobre dernier la première nuit du Rugby avec un repas concert animé par Michel

Etcheverry à la salle des fêtes de Saint-Sylvestre-sur-Lot, là encore les joueurs n'ont pas donné leur part au chat en ce qui concerne le service et l'accueil, le tout dans la joie et l'allégresse, merci à eux.

Cette soirée a drainé de nombreux fans du club et du chanteur tous sont repartis parfois loin ravis de la qualité de cette soirée.

Les abonnements sont à la hausse, les partenaires plus nombreux, le public plus dense, les matchs disputés en nocturne suivis de soirées festives sont autant de signes que l'ASPSS est en train de grandir, de retrouver une identité et pourquoi pas renouer avec son glorieux passé.

En cette période de fêtes de fin d'année et de vœux, les joueurs et les dirigeants de l'ASPSS vous souhaitent de joyeuses fêtes et vous adressent leurs meilleurs vœux en espérant que cette saison 2015 soit celle du renouveau, grands et petits feront tout pour atteindre leurs objectifs, se faire plaisir sur le terrain et en donner dans les gradins, oui le bonheur est encore dans le pré.

Grâce aux splendides installations, des rencontres de phases finales auront pour cadre le Stade municipal de Saint-Sylvestre-sur-Lot devenu un site incontournable dans l'organisation de telles rencontres.



La composition du nouveau conseil d'administration de l'ASPSS est le suivant :

Président d'honneur : André Delmas

Présidents : Daniel Bottacin et Didier Trécani

Vice-présidents : Jocelyne Frelon et Eric Cassagne

Trésorier : Gérard Favarette

Trésorier adjoint : Luc Trémon

Secrétaires : Marie Lascou, Aurélie Birginie, Léa Despèrière, Frédérique Fage.

DES FEMMES ET DES HOMMES

La saison 2014-2015 démarre sous une nouvelle ère.

Après de nombreuses années au sein de la Présidence du club, Robert Caleffi se retire au profit de deux co-présidents Nicolas Delourme et Jean-Jacques Minbielle, avec la mise en place d'un nouveau bureau. Nous le remercions pour son travail et son engagement

La saison de l'équipe sénior en Promotion de Ligue a permis d'acquérir une expérience et une cohésion avec les jeunes du club. Elle débute en division inférieure avec un nouvel entraîneur C. Cabedo qui travaillera pour pérenniser ce savoir-faire.

Quant à l'équipe réserve, l'objectif est la montée.

L'école de Football est très représentative avec toutes les catégories d'équipes. Dès 5 ans, les filles et les garçons sont accueillis et encadrés par des bénévoles et des diplômés.

La priorité du club est la formation !

N'oublions pas nos fidèles arbitres P. Lauriol et P. Quilez, nos vétérans et toutes les personnes qui sont présentes sur tous les terrains du département chaque week-end.

Encourageons nos 190 licenciés, supportons-les et soyons fiers d'appartenir au FCPSS.

Bonne saison et meilleurs vœux 2015



Union Cyclotouriste de Saint-Sylvestre-sur-Lot

Même avec les années, la découverte attire toujours quelques-uns de nos cyclos hors de notre région, la curiosité, le besoin de prendre de l'altitude, le dépaysement ou le besoin de fraternité.

Pour le début de saison, en janvier les membres se sont retrouvés pour un apéro dînatoire, moment convivial pour relancer la saison.



La journée d'ouverture de la ligue d'Aquitaine et du Lot-et-Garonne début mars était organisée par le club de Bon Rencontre sur le site de St Caprais de Lerm.

Dans le mois d'avril une sortie club nous a amenés en haut des cingles de Trémolat pour nous retrouver avec les conjoints au restaurant.

En mai, grosse activité avec les beaux jours, comme de coutume nous étions à la traditionnelle randonnée du Tortillon de Bon Rencontre, une sortie dans les Pyrénées, une randonnée longue distance pour préparer les objectifs à venir.

Le mois de mai s'est terminé à Boé avec l'organisation nationale. L'Ascension au Pays du pruneau, concentration qui a réuni plus de cinq cents participants venus de toute la France, organisation où nous étions présents en tant que bénévoles ou sur la route également.

En juin les jours sont longs et l'occasion de faire des séjours ou week-ends sportifs :

- Sur quatre jours à Aurel avec le mythique Mont Ventoux comme destination,
- Sur deux jours, au départ de Luchon avec là aussi quelques cols mythiques comme le Peyressourde, l'Aspin, le Tourmalet, le Soulor Aubisque avant de rejoindre Bayonne, terme de ce périple.

En juillet, un membre a participé à l'étape du Tour de France, Pau Hautacam.

Pour clôturer la saison, participation à la sortie organisée par le CoDep 47, au départ de Marmande et Bergerac comme point de chute avant de revenir le lendemain à Marmande.

L'organisation de la multi rando "La St Sylvestroise" cette année a réuni plus de cinq cents participants. Les membres sortent autour de la commune chaque dimanche matin et jeudi après-midi.

Tous ceux qui désirent pratiquer le vélo route ou le VTT en toute liberté peuvent nous rejoindre, ils seront les bienvenus.

Renseignements auprès du président :

Christian BENAYS

28, Avenue de la République

47140 Saint-Sylvestre-sur-Lot - 05.53.41.22.70

Mail : velosylvestre47@sfr.fr



Voici déjà quatre ans que la municipalité s'est dotée d'un nouvel outil de communication et met au service des associations un espace privilégié d'informations.

Une refonte complète de ce site est en cours de développement.

Dès à présent rendez-vous sur www.saintsylvestresurlot.com pour découvrir la page temporaire.

Toutes les associations domiciliées ou en partenariat avec la commune de Saint-Sylvestre-sur-Lot pourront y déposer leurs annonces, et leurs coordonnées : inscriptions, responsables, horaires etc ...

Un lien sera mis en place avec vos sites existants.



Le nouveau site sera ouvert à partir du 16 février 2015

Saint-Sylvestre, un autre regard

Le 23 mars dernier, vous avez été plus de 37 % à voter pour nous, nous permettant ainsi d'entrer aux Conseils municipal et communautaire afin de vous représenter et de participer à la gestion de notre territoire.

C'est pourquoi, particulièrement touchés par votre confiance et par votre enthousiasme, nous souhaitons vous remercier chaleureusement à nouveau.

Cette campagne municipale aura été avant toute chose une très belle aventure humaine, pour tous nos colistiers. Elle nous aura permis de nous rencontrer, de débattre et d'échanger avec vous.

Nourris de cette expérience et de toutes les idées qui sont nées durant cette période, nous souhaitons rester

force de propositions dans les mois et les années à venir.

Nos valeurs d'ouverture, de concertation, de transparence et de proximité restent prégnantes, et nous sommes toujours à votre écoute pour que vos préoccupations et vos suggestions soient entendues et débattues lors des conseils municipaux.

Vous pouvez nous contacter par mail à l'adresse suivante : rachelmarcsabrina@gmail.com

Très bonne année 2015 à tous !

Rachel Castex, Sabrina Pasqualin et Léopold d'Hooge

La télésécurité des personnes, l'assurance tranquillité un geste simple pour des secours immédiats sept jours sur sept.

Pourquoi ne pas continuer à vivre dans son environnement habituel, même si nous sommes seul(e) ou isolé(e) ?

Comment être certain qu'en cas de problème soudain, le médecin, les secours interviendront rapidement ?

Présence verte vous propose une solution efficace, très simple et très pratique, une prise électrique et une prise téléphonique suffisent pour l'installer chez vous grâce à une facilité d'utilisation du système par toute personne, même handicapée.

En cas de besoin et quelle qu'en soit la cause, il suffit d'appuyer sur un simple bouton transmetteur ou en cas d'impossibilité de se déplacer sur un petit émetteur porté autour du cou et vous êtes mis immédiatement en relation avec un correspondant extérieur qui répond à votre appel et peut apporter, un réconfort ou une solution adaptée.

Pour tout renseignement :

PRÉSENCE VERTE : 05.53.57.78.00

Ou auprès de l'assistante sociale agricole du secteur ou encore auprès de la mairie ou encore auprès de la Mairie.

Aide-mémoire

RAMASSAGES DES ORDURES MÉNAGÈRES :

3 zones de collectes des ordures ménagères :

Tous les
vendredis

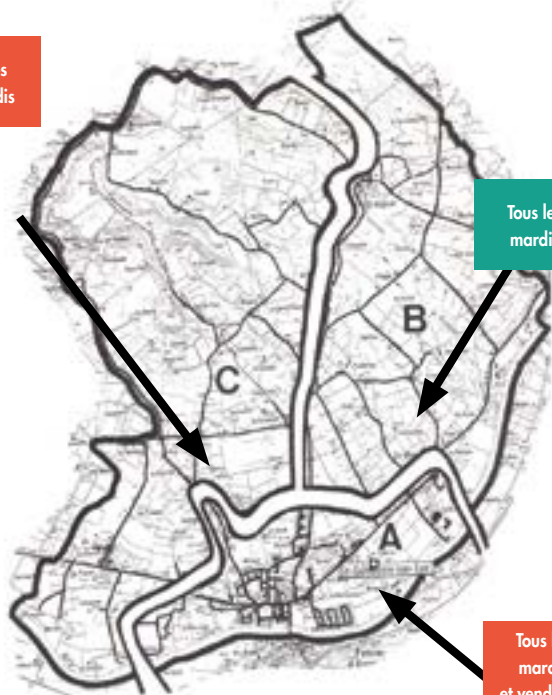

Tous les
mardis

Tous les
mardis
et vendredis

RAMASSAGE DES DÉCHETS DE JARDIN EN ZONE AGGLOMÉRÉE

1^{er} et 3^{ème} mercredis de chaque mois du 1^{er} novembre au 31 mars.

Tous les mercredis du 1^{er} avril au 31 octobre.

Les sacs biodégradables en papier dans lesquels les déchets verts seront obligatoirement entreposés, sont disponibles en jardinerie ou en quincaillerie.

POINTS D'APPORT VOLONTAIRE : Container emballages - verre journaux et magazines.

- Place de l'Eglise,
- Cimetière des lauriers,
- Parking stade municipal,
- Rue de « la Mariniesse »
- Allée des ombrages

Aide-mémoire

► DÉCHETTERIE

La déchetterie est située au lieudit « Ferrié », à proximité de la gare de Penne d'Agenais.

Horaires d'ouverture au public :	
De lundi à jeudi	8 h à 12 h / 14 h à 18 h
Vendredi	14 h à 18 h
Samedi	8 h à 12 h / 14 h à 18 h

**Pour tout renseignement
veuillez contacter le 05 53 41 37 62**

► ACCUEIL DE LOISIRS SANS HEBERGEMENT DE LA COMMUNAUTE DE COMMUNES DE PENNE-D'AGENAIS

Le Centre de Loisirs de la Communauté de Communes de Penne d'Agenais accueille vos enfants de 3 ans à 17 ans. Toute admission à l'accueil de loisirs est soumise à une réservation réalisée au préalable.

Donc, pensez à réserver vos places !

L'équipe pédagogique est composée d'une directrice, une sous directrice et de 6 animateurs diplômés.

Ils vous recevront chaque mercredi et lors des vacances scolaires. Ils pourront vous renseigner sur les différents services qu'offre l'Accueil de Loisirs Sans Hébergement du Canton de Penne-d'Agenais.

**Lors de leur séjour parmi nous,
les enfants auront à leur disposition :**

- une salle d'accueil,
- un réfectoire,
- 4 salles d'activités,
- une salle multimédia,
- des espaces verts, un potager
- un préau, un terrain de football, aire de jeux,
- un demi-terrain de Basket Ball, une piste de trottinette...

Ouvertures hors vacances scolaires : Lundi au vendredi de 9h30 à 16h30 et le mercredi de 7h30 à 18h30

Ouvertures en période de vacances scolaires : Lundi au vendredi de 7h30 à 18h30

A.L.S.H. du Canton de Penne d'Agenais

« Férié » - 47140 Penne d'Agenais

Tél : 05 53 41 34 05 - alshpenne@yahoo.fr

► HORAIRES D'OUVERTURE DU SECRÉTARIAT DE LA MAIRIE

- du lundi au vendredi 8h30 12h00 / 13h30 17h30

Permanences sociales :

Assistance sociale régime général (salle de la Mairie) :

Permanences téléphoniques et prise de rendez-vous tous les lundis et jeudis de 10 h à 12h00, (05 53 36 23 23).

Consultations en Mairie (Bureaux des permanences) tous les jeudis de 14h à 16h30.

Assistance sociale régime agricole :

Madame CLAIRE LUMIOT 05 53 70 30 83 permanence téléphonique et pour prise de RDV le jeudi de 9h00 à 12h00. L'assistante sociale vous reçoit au 12 avenue de la Myre Mory à Saint-Sylvestre-sur-Lot ou se déplace selon la situation.

Consultation gratuite des nourrissons :

Prendre rendez-vous auprès du Centre Médico-Social de Fumel 05-53-71-20-61 pour une consultation en Mairie (bureau des permanences) : Un pédiatre vous reçoit le 2ème vendredi de chaque mois, de 9h30 à 12h 14h à 17h, en mairie aux bureaux des permanences.

► NUMÉROS A RETENIR :

Gaz : Urgence sécurité gaz : 0800 47 33 33
Raccordement au gaz naturel : 0810 224 000

Électricité :

Raccordement au réseau élec. : 0810 055 693
Dépannage : 0810 333 047

France Télécom : Déangement : 10 13
Site internet : www.1013.fr

EAU (VEOLIA) : 05 61 80 09 02

► DÉPANNAGE ÉCLAIRAGE PUBLIC

Toute panne ou défaut de fonctionnement des lampes du réseau d'éclairage public sont à signaler au secrétariat de la Mairie.

► LA CARTE NATIONALE D'IDENTITÉ SÉCURISÉE

La présence du demandeur est obligatoire. Vous devez vous présenter à la Mairie de votre domicile.

Délai d'obtention : 3 semaines minimum après dépôt du dossier complet. En conséquence, il est indispensable que chacun prenne en compte ce délai lorsqu'il envisage de se rendre à l'étranger, de passer un examen scolaire, etc... Il est à noter que durant la période estivale, ce délai peut éventuellement être allongé en raison de l'affluence des demandes.

Pièces justificatives à fournir :

- 2 photographies d'identité de face (3,5 x 4,5) récentes et identiques aux normes en vigueur.
- 1 justificatif de domicile récent : facture EDF, Téléphone, eau, etc...
- autres pièces à fournir selon la situation du demandeur

Se rendre en mairie ou se renseigner sur le site [service-public.fr](http://vosdroits.service-public.fr)

<http://vosdroits.service-public.fr/particuliers/N358.xhtml>

Aide-mémoire

► PASSEPORTS :

Depuis le 1^{er} octobre 2009, la Mairie de Saint-Sylvestre-sur-Lot n'est plus habilitée à recevoir les demandes de passeport biométrique. 16 Communes en Lot-et-Garonne peuvent recueillir votre demande.

Pour l'Arrondissement de Villeneuve-sur-Lot :

- Fumel (tél. 05 53 49 59 69)
- Laroque-Timbaut (tél. 05 53 95 71 36)
- Sainte-Livrade-sur-Lot (tél. 05 53 49 69 00)
- Villeneuve-sur-Lot (tél. 05 53 41 53 53)
- Villeréal (tél. 05 53 36 00 37)

► CERTIFICATS D'IMMATRICULATION

Depuis la réforme du 15 octobre 2009, l'utilisateur dispose du libre choix de demander son certificat d'immatriculation en tout point du territoire, quelque soit son département de résidence.

Pour les véhicules neufs, comme pour les véhicules d'occasion, les professionnels de l'automobile peuvent effectuer la demande d'immatriculation. Les usagers ont également la possibilité d'effectuer cette démarche auprès de la Mairie, de la Préfecture d' Agen ou de la Sous-Préfecture de Marmande.

► INSCRIPTION SUR LES LISTES ÉLECTORALES :

Il est rappelé aux personnes nouvellement installées sur la Commune qu'elles ont jusqu'au 31 décembre de chaque année, pour se faire inscrire sur les listes électorales. Elles doivent se présenter en mairie, munies d'un justificatif de domicile (taxe d'habitation, eau, EDF, etc...) et de leur carte d'identité.

► RECENSEMENT MILITAIRE :

Tous les jeunes de nationalité française, filles et garçons âgés de 16 ans, doivent se faire recenser à la mairie de leur domicile. Cette démarche peut également être accomplie par leur représentant légal.

Les Français non recensés dans les délais légaux peuvent régulariser leur situation, à tout moment, jusqu'à l'âge de 25 ans, en effectuant volontairement la démarche.

Pièces à fournir :

- Carte nationale d'identité,
- Livret de famille des parents,
- Justificatif de domicile,

Une attestation de recensement sera remise au jeune.

► DIVAGATION DES ANIMAUX :

Nous demandons aux propriétaires de nos amis les chats mais aussi les chiens, de ne pas les laisser divaguer de jour comme de nuit, pour préserver la faune sauvage et domestique, et la quiétude de tous ceux qui sillonnent la nature.

Vous arrivez ou vous partez de la commune, l'accueil de la Mairie se tient à votre disposition pour tous renseignements utiles, n'hésitez pas à nous contacter :

Mail : commune.st.sylvestre.lot@wanadoo.fr

Téléphone : 05-53-41-24-58

Courrier Mairie :

BP 10 47140 SAINT-SYLVESTRE-SUR-LOT.

Médailles 2014



► Médaille d'Honneur Régionale Départementale et Communale

Madame LEYGUE Andrée, Echelon Vermeil
Madame BIHOUE Marie-Christine, Echelon Argent
Madame MOTTES Lisiane, Echelon Argent
Madame ALEXANDRE Ginette, Echelon Or
Madame BORTOTTO Linda, Echelon Or



► Médaille d'Honneur du Travail

Monsieur FOURESTIE Gérard, Echelon Or
Monsieur CHIAPPA Michel, Echelon Argent
Madame DESTREMX Isabelle, Echelon Or

► Médaille Agricole

Monsieur Louis CARIMALO, Grade de Chevalier
Monsieur Etienne TAILLADE, Grade de Chevalier

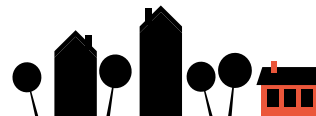

HORAIRES AU 01/09/2012

LIGNE N°808 / VILLENEUVE-SUR-LOT > FUMEL



LE RÉSEAU DE TRANSPORT
DU CONSEIL GÉNÉRAL DE LOT-ET-GARONNE

Horaires donnés à titre indicatif sous réserve de modification

Jours de fonctionnement	LMMeJV	LMMeJVS	LMMeJVS	LMMeJV	LMMeJV	DF
Possibilité de correspondance SNCF à Monsempron depuis Agen ❶	x	x	x	x		
VILLENEUVE SUR LOT - Gare	7:40	12:00	16:00	18:25	19:55	18:25
VILLENEUVE SUR LOT - Hôpital	7:45	12:05	16:05	18:30	20:00	18:30
VILLENEUVE SUR LOT - Parc des expositions	7:48	12:08	16:08	18:33	20:03	18:33
VILLENEUVE SUR LOT - Parasol	7:50	12:10	16:10	18:35	20:05	18:35
SAINT SYLVESTRE - Minjou	7:55	12:15	16:15	18:40	20:10	18:40
SAINT SYLVESTRE - Mairie	7:57	12:17	16:17	18:42	20:12	18:42
SAINT SYLVESTRE - St Marcel	8:00	12:20	16:20	18:45	20:15	18:45
TRENTELS - Bourg	8:05	12:25	16:25	18:50	20:20	18:50
MONSEMPRON-LIBOS - Gare	8:14	12:34	16:34	18:59	20:29	18:59
FUMEL - Usine Porte Ouest	8:20	12:40	16:40	19:05	20:35	19:05
FUMEL - Usine Porte Principale	8:21	12:41	16:41	19:06	20:36	19:06
FUMEL - République	8:23	12:43	16:43	19:08	20:38	19:08
Possibilité de correspondance SNCF à Monsempron vers Périgueux ❶				x		x

LIGNE N°808 / FUMEL > VILLENEUVE-SUR-LOT

Horaires donnés à titre indicatif sous réserve de modification

Jours de fonctionnement	LMMeJV	LMMeJVS	LMMeJVS	LMMeJVS	LMMeJV	DF
Possibilité de correspondance SNCF à Monsempron depuis Périgueux ❶		x ❷			x	
FUMEL - République	6:50	8:50	12:50	16:50	19:10	19:10
FUMEL - Usine Porte Principale	6:52	8:52	12:52	16:52	19:12	19:12
FUMEL - Usine Porte Ouest	6:53	8:53	12:53	16:53	19:13	19:13
MONSEMPRON-LIBOS - Gare	6:59	8:59	12:59	16:59	19:19	19:19
TRENTELS - Bourg	7:08	9:08	13:08	17:08	19:28	19:28
SAINT SYLVESTRE - St Marcel	7:11	9:11	13:11	17:11	19:31	19:31
SAINT SYLVESTRE - Eglise	7:16	9:16	13:16	17:16	19:36	19:36
SAINT SYLVESTRE - Minjou	7:18	9:18	13:18	17:18	19:38	19:38
VILLENEUVE SUR LOT - Parasol	7:23	9:23	13:23	17:23	19:43	19:43
VILLENEUVE SUR LOT - Parc des expositions	7:25	9:25	13:25	17:25	19:45	19:45
VILLENEUVE SUR LOT - Hôpital	7:28	9:28	13:28	17:28	19:48	19:48
VILLENEUVE SUR LOT - Gare	7:33	9:33	13:33	17:33	19:53	19:53
Possibilité de correspondance SNCF à Monsempron vers Agen ❶	x		x	x ❷		

L : Lundi ; M : Mardi ; Me : Mercredi ; J : Jeudi ; V : Vendredi ; S : Samedi ; DF : Dimanche et jours fériés

❶ Les possibilités de correspondances SNCF sont données à titre indicatif, sous réserve de modification des horaires SNCF et ne peuvent en aucun cas être garanties. Renseignements horaires auprès de la SNCF

❷ Pas de correspondance le samedi

Vente des titres de transport

Les titres de transport Unéo sont en vente à bord des véhicules et aux points de vente ci-dessous :

AGEN - Agence Thomas Cook, bd Sylvain Dumon (face à la gare SNCF)

VILLENEUVE-SUR-LOT - Agence Thomas Cook, 12 bd Bernard Palissy

Tarifs Unéo

Tarif unique quel que soit le trajet

Ticket unité Unéo 2 €

Carnet de 10 Tickets Unéo 10 15 €

Abonnement Unéo M 40 €

Le titre de transport Unéo ne donne pas droit à la correspondance sur une autre ligne tidéo ou sur toute autre ligne de transport public de voyageurs. Les personnes en situation de précarité et les anciens combattants peuvent bénéficier de la gratuité.

Points relais information

AGEN - Autocars Pascal, 2 bd Lacour

VILLENEUVE-SUR-LOT - Agence FRAM, 4 avenue du Maréchal Leclerc

MARMANDE - Office de tourisme, rue Toupinerie

NERAC - Office de tourisme, 7 avenue Mondenard

FUMEL - Office de tourisme, Place Georges Escande



Sur présentation d'un justificatif (carte d'invalidité, certificat médical), un véhicule accessible aux personnes à mobilité réduite peut être réservé sur demande la veille du déplacement jusqu'à 17h30 au [N° Vert 0800 944 047](tel:0800944047) (appel gratuit depuis un fixe)

Plus d'informations et dernières modifications horaires

[N° Vert 0800 944 047](tel:0800944047)

(appel gratuit depuis un fixe)

(du lundi au samedi de 7h30 à 18h30) - www.cg47.fr

Etat-civil - Le carnet rose

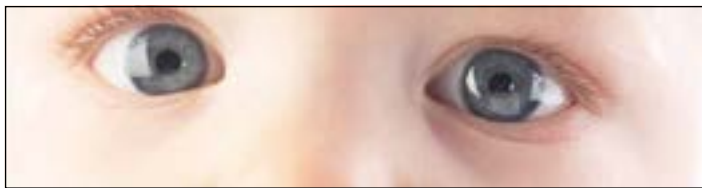

► NAISSANCES

• DELMOULY Anna	20/09/2013
• CASSAGNE Maëna-Lou	29/11/2013
• RIGABERT-MAS Antoine Jean	07/12/2013
• JARJINI Rayan	20/12/2013
• CASSE Anthony	08/01/2014
• BOISSEAU Lola Jody	09/01/2014
• DELILLE Livia Joséphine Janine	11/01/2014
• LOUKIANOV Romy	11/01/2014
• LOIVOS GOMES Afonso	17/02/2014
• LACHENEVRERIE Enzo	19/02/2014
• HORN Ezéquier Gérard Joël	26/02/2014
• ESSEMOUDI Nayla Ilyana	15/03/2014
• BRAGEUL Charline	30/03/2014
• GORRIAS Adam Guy Jacques	04/04/2014
• TEULET Warren	11/05/2014
• TAILLADE Océane Marie	05/06/2014
• NUGOU Eva Yveline Christiane	19/06/2014
• BÉRAGNES Claire Anne Zoé	29/07/2014
• FABRE PALOMBA Alessia Lily Léa	13/08/2014

• PHILIPOT Leighton	17/08/2014
• LIX SELVA Timéo	22/09/2014
• HAVIN Nolhan Patrick	24/09/2014
• ROQUECAVE Lina	25/09/2014
• LASNIER Soline Gisèle	03/10/2014
• LABRINSSI Elyas	10/11/2014
• AKHAZZANE Malak	14/11/2014
• MACIALECK Louis Gabin	21/11/2014

► MARIAGE

• BERAGNES Nicolas Alain Henri CARIMALO Muriel Marie-Cécile	29/03/2014
• LASSAGNE Bernard Pierre SIMARD Michèle Monique Etienne	12/07/2014
• LAZARTIGUES Angélique Valérie OUMAROU Noura	31/05/2014
• MOURE Claire Renée Régine MANIEZ Jean-Louis Paul Julien	10/05/2014
• PERLOT Thierry Jean-Jacques CASSAGNE Sylvie Marie Joëlle	14/02/2014
• TRÉCANI Sylvie CANTAGREL Christophe Marcel	23/08/2014
• FOULON Paul Jean-Marie BONNEFOY Lilianne BERNADETTE	15/08/2014 Noces d'or

Etat-civil - Le carnet gris

► DÉCÈS

• LABADE Roland	19/11/2013
• STEINEBRUNNER Claude Laurent	13/12/2013
• ALBERTINI Gisèle ép DELPECH	20/12/2013
• TEXIER Roger	21/12/2013
• MONTESSE Simone Marguerite ép BILAND	31/12/2013
• TENA Josephine Marie veuve MORAND	01/01/2014
• PIAU Madeleine Marcelle Henriette veuve RÉZÉ	04/01/2014
• DÉJEAN Jacques	06/02/2014
• GARBAYE Robert Michel	12/02/2014
• DARTIGUELONGUE Georges	22/02/2014
• BAYLE Marcel Jacques	26/02/2014
• GEVELERS Raymond Emile Victor	01/03/2014
• VERNET Thérèse Marie Maryse veuve JULIEN	05/04/2014
• DOIT Claudette Raymonde veuve DAYNAC	09/05/2014
• MORNET Jeannette Claudine ép CLUZEL	18/07/2014
• LAUX Patrick Jean-Michel	14/09/2014
• DALCHE Reine Marie Jeanne, Berthe	29/09/2014
• PEZZOTTI Louis	30/10/2014
• RIVERA Jean-Jacques	08/11/2014
• ROUDERGUE Marguerite	26/11/2014



MAIRIE DE SAINT-SYLVESTRE-SUR-LOT

47140 SAINT-SYLVESTRE-SUR-LOT

Tel : 05 53 41 24 58 - Fax : 05 53 41 37 93

commune.st.sylvestre.lot@wanadoo.fr - www.saintsylvestresur.lot.com